D
№ 2(101)
2002 год
СТРАНИЦЫ 33-48
ВЫПУСК ВОСЕМЬДЕСЯТ ДЕВЯТЫЙ
ЦЕНА СВОБОДНАЯ

ИНТЕРЕСНАЯ ГАЗЕТА

НЕВЕРОЯТНОЕ

Путешествие в мир тайн и загадок

Загадка тундры — сииртя 45

Первые в очереди на оживление — мумии фараонов и "янтарные" насекомые 38

Видение Девы Марии в Египте 46

Секретный проект "Бойцы тьмы" 39

На потоке... искусственные люди 44

НЕССИ — СТАРАЯ КОРЯГА 34

Несси — старая коряга!

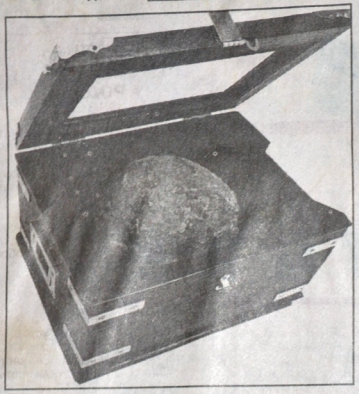

Этот снимок напечатан в журнале "Focus" (Великобритания), и сделал его на шотландском озере Лох-Несс английский натуралист и путешественник, 53-летний доктор медицины Рэндольф Стрейн 12 ноября 1998 года.

"Это уникальнейшее фото, — комментируют эксперты-зоологи, — окончательно развенчало миф о доисторическом плезиозавре, якобы проживающем в озере миллионы лет (какое земное существо способно столько прожить, не воспроизводя себе подобных?). Хотя и до этого ни один серьезный специалист не верил в возможность существования в наши дни монстра из юрского периода".

Тщательная экспертиза выловленной позднее коряги (сейчас находится в музее Несси в поселке Лох-Несс) обнаружила на "макушке головы" ожог — в это место ударила молния, отломив гигантский сук от стоящего на берегу 300-летнего дуба. Это произошло очень давно; лет 100–150 назад уровень во ды в озере значительн поднялся, и сук, лежащи на берегу, оказался в воде Ну, а поскольку дуб в вод не гниет, а только крепча ет, то неудивительно, чт огромный сук, напоминающий исполинское живот ное, высунувшее из вод голову на полутораметро вой шее, сохранился до на ших дней, то всплывая, т исчезая под водой.

Перев
из журнала "Focus"
Александр ЕВТЕЕ

Купите яичко... тираннозавра рекс!

Недавно на аукционе окаменелостей, проводимом британским Музеем естественной истории, наряду с черепами и костями окаменевших монстров юрского периода продавалось окаменелое яйцо террориста №1 доисторического мира тираннозавра рекс. Поскольку в Музее таких яиц не менее десятка, то излишки реализовались с целью пополнения музейного бюджета.

Окаменевшая реликвия (возраст — примерно 70–75 миллионов лет) в роскошном сундучке из ливанского кедра досталась в честной аукционной борьбе частному коллекционеру, 70-летнему сэру Мэлу Кроссбери за 2250 фунтов стерлингов. Конечно, "пенчик" вряд ли вылупится из семикилограммового яичка, зато похвалиться перед приятелями и коллегами по хобби сэру теперь есть чем.

Кстати, комплект из 30 зубов от 6 до 15 сантиметров длиной древнего хищника Мирового океана — гигантской акулы кархародон — был продан за 3 тысячи фунтов стерлингов. В макете пасти этого двадцатиметрового чудовища могут во весь рост разместиться четверо мужчин.

Из журнала "Focus"
перевел
Александр ЕВТЕЕВ

ХУАНХЭ — КОРМИЛИЦА И УБИЙЦА

В весеннее время, когда происходит интенсивное таяние снега и льда, увеличение количества осадков, паводки нередко заканчиваются гибелью людей, смыванием строений и почвы, порчей мостов и дорог, уничтожением посевов. Среди рек-убийц особой кровожадностью отличается Хуанхэ. Она спускается с гор на Великую Китайскую равнину и течет по ней в окружении естественных валов, созданных ею на протяжении многих веков. Русло несколько приподнято над равниной, и песчаные валы далеко не всегда выдерживают напор речных вод. Их разрушение приводит к чудовищным наводнениям. Так, за последние 100 с лишним лет история помнит три ужасающих по силе и числу жертв наводнения, которые произошли в 1887, 1889 и 1933 годах.

7 сентября 1887 года река прорвала земляные дамбы и почти полностью затопила равнину. Бурные воды разрушили тысячи населенных пунктов и послужили причиной гибели около миллиона человек (в общем пострадало 7 миллионов китайцев). Спустя 2 года разлив Желтой реки вновь покрыл огромные площади Великой Китайской равнины.

Наводнение 1933 года унесло жизни 3,5 миллиона человек, а материальный ущерб от него оказался просто колоссальным: было затоплено 3000 населенных пунктов!

И.А.ПОЛЕЩУК

Сожрет морского слона за 10 минут!

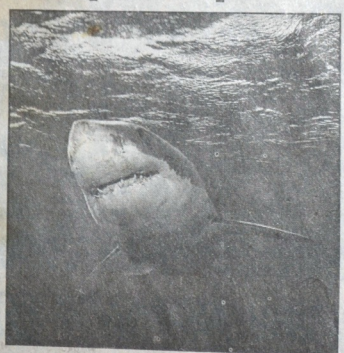

Австралийские океанологи, готовившие фильм о больших белых акулах для сериала "Сто чудес света", решили узнать силу челюстей этих гигантских хищников. Очень большой экземпляр "прикормить" не удалось, но с 4-метровым хищником эксперимент провели. Живого пятикилограммового тунца привязали к динамометру и подбросили белой акуле, привлеченной ведром крови, которую вылили с борта катера.

Результаты было ошеломительными! Динамометр зафиксировал, что эта, в общем-то, не самая большая белая акула (попадались экземпляры и в 7,5 м) своими мощными челюстями создает чудовищное давление — 500 килограммов (1000 фунтов) на квадратный сантиметр, насквозь прокусывая пластинки из стали толщиной 2,5 миллиметра! Полутораметровые белые акулы создают давление в 80–100 килограммов на квадратный сантиметр — вполне достаточно, чтобы моментально раздробить любую кость человеческого тела.

Для справки сообщим, что 4–5-метровая акула за 10–12 минут способна без остатка сожрать морского слона в 300 кг весом, откусывая за раз куски по 25–28 кг и заглатывая их могучим движением глотки. В брюхе убитой в 1992 году 5-метровой белой акулы обнаружили половину лошади, с ногами и копытами! Убил хищницу знаменитый охотник на акул австралиец Элф Дин.

Александр ЕВТЕЕВ

"Звездные раны" Земли

Давно известно, что время от времени довольно близко от нашей планеты пролетают "посторонние" небесные тела — астероиды и кометы. Как правило, они проходят мимо, но иной раз столкновения избежать не удается, и тогда небесный гость с силой врезается в тело Земли, оставляя на нем гигантские кратеры, называемые астроблемами (в переводе с греческого — "звездные раны").

65 млн лет назад в поверхность нашей планеты в районе нынешнего северо-восточного побережья полуострова Юкатан ударил астероид диаметром никак не менее 10 километров, пробив земную кору и "выбив" на противоположной стороне остров Исландию. Последствия ощущаются до сих пор — из-за возмущений в недрах Земли в Исландии бурлят гейзеры и происходят извержения вулканов. Кратер, который сейчас трудно рассмотреть даже со спутника — настолько он размылся за миллионы лет, имеет диаметр около 200 км, а глубину более 1 км. Именно с этим взрывом, мощность которого оценивают в 100 млн мегатонн тротила, связывают гибель динозавров.

Примерно 30–50 тыс. лет назад в Аризону врезался метеорит поменьше. На его кратер диаметром более километра набрел в 1905 году американский инженер Д.Беринджер. Этот кратер и сейчас является объектом исследований, а заодно и туристической достопримечательностью. Если бы в 1908 году Тунгусский метеорит достиг поверхности Земли, то кратер был бы не меньшим. На Земле, по разным оценкам, более 120 кратеров от ударов небесных камней.

Хорошо, что не все космические тела "попадают в цель". В 1937 году астероид Гермес километрового диаметра "просвистел у виска" нашей планеты — в каких-то 800 тысячах километров (сравним: до Луны в среднем 384 тыс. км).

В 1989 году японский астроном-любитель заметил на фоне Большой Медведицы приближающуюся комету. Это оказалась комета Свифта–Таттла, которая была открыта в 1932 году, а до того приближалась к Земле в 1862 и, возможно, в 1773 годах. Ее ожидали в 1981 году, но астрофизик Б.Марсден уточнил траекторию кометы и предсказал ее появление в 1992-м. Такая разница в расчетах объясняется тем, что многие кометы движутся не только под влиянием сил гравитации, но и под влиянием реактивной силы время от времени вырывающихся из них струй газов. Всеобщее ожидание конца света не оправдалось... А он действительно

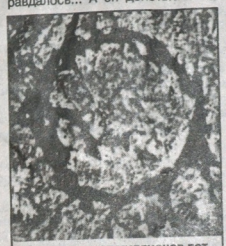

Около двухсот миллионов лет назад крупный метеорит ударил в североамериканский континент там, где сейчас находится канадская провинция Квебек. Остатки кратера диаметром 80 километров хорошо видны на снимке со спутника

был возможен, поскольку Земля и комета размещались в космосе на каких-то 2 недели. Следующее возвращение ожидается в 2126 году, и Марсден считает, что есть один шанс из 10 тысяч, что на этот раз комета с диаметров ядра около 10 км врежется в Землю.

В 1992 году в Тусоне (США) проходила первая конференция на тему "Опасность комет и астероидов". По оценкам специалистов, оглашенным на конференции, на орбитах, в какой-то своей точке близких к орбите Земли, сейчас находятся около 2000 объектов поперечником более 1 км, миллион стометровых и более 500 миллионов десятиметровых тел. Отмечено, что железные метеориты крупнее 5 метров выпадают на сушу 1–2 раза в век, энергия взрыва при этом, как у бомбы, поразившей Хиросиму.

Считается, что объект диаметром 1–2 км падает на Землю в среднем раз в полмиллиона лет. Взрыв при таком столкновении может привести к гибели четверти нынешнего населения планеты. Вероятность же гибели одного человека при прямом попадании небольшого метеорита сейчас составляет примерно 3 шанса на 100 миллиардов в год. Как видим, событие крайне маловероятное, и, тем не менее, в начале 1993 года от попадания метеорита погибла одна итальянка.

Возможны и особые случаи, когда тяжелые последствия могут быть вызваны сравнительно небольшим метеоритом. Например, 200-метровый метеорит, упав в океан, вызовет волну, способную смести многие прибрежные города. Даже 5-метровое космическое тело, взорвавшись в районе политической и военной напряженности, может вызвать совершенно непредсказуемую реакцию сторон. Нелишне напомнить, что во время операции "Буря в пустыне" в небе над Ближним Востоком взорвался небольшой болид, взрыв которого был зарегистрирован американским спутником. А если бы он долетел до земли — как восприняли бы это участники конфликта?

Существует весьма странное предсказание, хорошо известное в Тибете: на рубеже тысячелетий к Земле из-за Плутона начнет постепенно приближаться неизвестная планета, которую пока невозможно обнаружить в телескопы. Не она ли получила в древности название "Немезида"? Само по себе такое событие может погубить все живое на Земле! Уже давно многие астрономы, исходя из некоторых отклонений орбит планет Солнечной системы, предполагали существование еще и десятой планеты, которая имеет исключительно вытянутую орбиту и время обращения вокруг Солнца примерно 26 млн лет.

И вот в начале декабря 2000 года американские астрономы объявили о существовании этой планеты!

Практически одновременно с ними английские астрономы опубликовали данные о том, что к Земле приближается астероид диаметром около 1 км...

В 1999 году на конференции в Лондоне было отмечено, что в настоящее время зафиксировано не менее 750 потенциально опасных для нашей планеты космических объектов. Три года назад крупный астероид прошел на расстоянии всего лишь 780 тысяч километров от Земли...

И.А.ПОЛЕЩУК

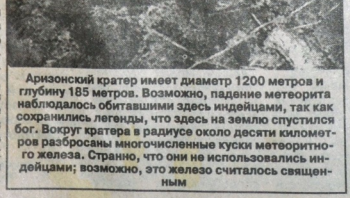

Аризонский кратер имеет диаметр 1200 метров и глубину 185 метров. Возможно, падение метеорита наблюдалось обитавшими здесь индейцами, так как сохранились легенды, что здесь на землю спустился бог. Вокруг кратера в радиусе около десяти километров разбросаны многочисленные куски метеоритного железа. Странно, что они не использовались индейцами; возможно, это железо считалось священным

НЕ РОДИСЬ УМНЫМ, А РОДИСЬ ПЕРВЫМ

В Голландии в течение нескольких лет ученые изучали умственное развитие новобранцев. Выводы оказались весьма неожиданными: в небольших семьях первенство по интеллекту держат дети-первенцы, а вторые и третьи дети заметно от них отстают. А вот в многодетных семьях последний ребенок часто обгоняет по сообразительности своих братьев и сестер, хотя и не достигает уровня первенца. Объяснение этому дается такое. Развитие каждого ребенка определяется показателем, который ученые назвали "усредненной интеллектуальной зрелостью" семьи. Показатель этот снижается с появлением второго или третьего ребенка. К моменту же рождения пятого–шестого ребенка старшие дети становятся взрослыми, и показатель интеллектуальной зрелости семьи вновь возрастает. А в африканских и азиатских странах младшие дети, начиная с пятого ребенка, обгоняют даже первенцев. Очевидно, это связано с тем, что образование родителей почти всегда низкое, они не следят за тем, как учатся их первые дети, но к 10–12 годам дети обгоняют своих родителей — показатель интеллектуальной зрелости увеличивается.

О ЧЕМ ЩЕБЕЧЕТ РЕКЛАМА

Британское телевидение начало демонстрировать клипы, рекламирующие кошачий корм и адресованные непосредственно его потребителям. Используются как аудио-, так и визуальные эффекты: щебетанье птиц, косяки рыб, стаи мышей и т.п.

"КРЫСИНЫЙ ДОЖДЬ"

Так назвали жители итальянского Палермо эпизод, когда крупные крысы, переполнившие крышу одного из домов, в борьбе за "место под солнцем" начали сбрасывать друг друга вниз, прямо на головы прохожим.

ОБЪЯВЛЕНИЕ

Уважаемые авторы "Интересной газеты"! Вместе с материалами просим высылать также копию справки с вашим идентификационным кодом, на которой указать паспортные данные и домашний адрес. Начисление и выплата гонорара без данной справки невозможны.

Редакция "Интересной газеты" просит всех авторов, чьи материалы были опубликованы в нашей газете в 2001 г. и январе 2002 г., сообщить свои идентификационные коды.

Редколлегия "ИГ"

"Мы живем по программам, разработанным Космическим Разумом"

Он утверждает, что совершенно точно знает, как сконструированы НЛО и принципы их действия, что Большого взрыва не было и не будет, что все-ми процессами во Вселенной управляет Космический Разум и что человек сотворен по его образу и подобию в смысле мышления, а не внешней схожести, что "черные дыры", "сверхновые звезды" — теоретические выдумки ученых, что Вселенная заполнена эфиром и что наука нынешнего тысячелетия будет основываться на "Атрисном строении материи", открытом им. Семнадцать лет работал он над своей концепцией устройства мира. Работа продолжается и сейчас. Его труд (получивший "Свидетельство Украины на авторское право ПА № 1135" от 22 мая 1998 года) не издан, хотя фрагменты публиковались в местной и республиканской печати. Но он верит в успех. Он — это Святослав Петрович ПОЛЯКОВ, доктор технических наук, профессор, заведующий кафедрой обработки материалов специальными технологиями Черкасского инженерно-технологического института. Ниже мы публикуем его статью, фрагментарно излагающую суть научного труда.

Кого не волновал вопрос: почему, несмотря на, казалось бы, очень высокий уровень современной науки, многие явления нашей жизни остаются неразгаданными и необъяснимыми?

Взять хотя бы частичное сгорание людей при отсутствии пожара и даже намека на него. Вот примеры.

Возле города Камышин Волгоградской области (Россия) пастух с подпаском сделали привал. Пастух присел у стога сена, а подпасок побежал за отбившейся коровой. Он отсутствовал не более пяти минут, а когда вернулся, нашел пастуха мертвым и сильно обгоревшим. Сено же осталось нетронутым, ни дыма нигде, ни огня... Вскрытие показало, что огонь непостижимым образом проник в брюшную полость и выжег все внутренности. Кожа обуглилась, но фуфайка, сапоги, брюки и свитер пастуха были целыми...

Американец Джек Эйнджер, к слову сказать, будучи совершенно трезвым, но утомленным дорогой, решил поспать часа три–четыре в своем автофургоне, возле кемпинга. А проснулся через четыре дня, без правой руки — она каким–то образом сгорела. Изъедена огнем была и почти вся кожа на спине. Пижама же оказалась целой. По утверждению водителя, боли он не чувствовал.

Случается, человек сгорает в постели, а простыня, одеяло при этом остаются целыми, неопаленными.

В чем же дело?

На мой взгляд, теоретическая физика, заведенная в тупик ошибок взросления человечества, не в состоянии объяснить этот феномен, так как она полностью выбросила само понятие мирового эфира, а о реальном строении ядер атомов не имеет ни малейшего представления. Правда, есть ученые, полагающие, что в природе существует некоторое "телурическое" излучение, иногда вырывающееся из недр Земли. При попадании в этот поток биологической субстанции происходит сверхмощная реакция, сопровождающаяся очень сильным выделением энергии. Действительно, из Земли выходит излучение, которое при определенных условиях может "поджигать" тела, самовозгорание которых невозможно (тело человека состоит на 75 процентов из воды).

Неведение о строении материи, о человеке и его назначении на этапе становления человечества сформировали в сознании людей слова и понятия, которыми они прикрывают отсутствие знания: катастрофа, чудо, стихия, теория вероятности, трагедия, безысходность, случайность... Однако в природе нет случайных процессов. Все происходящее во Вселенной причинообусловлено и необходимо. Излучения исходят не только из Земли и от Земли. Излучение испускают абсолютно все материальные тела. Ученые еще не научились его достоверно регистрировать, хотя, как сказано выше, ему уже дали достаточно много названий.

Все эти "тайны", "секреты" открылись мне в увиденном строении атомов.

Вся бесконечная Вселенная заполнена эфиром, из которого состоит весь материальный мир и духовные сущности. По нашим земным меркам, плотность эфира бесконечно велика. Ядра атомов соединяются путем установления силового воздействия между отдельными частицами эфира (квантонами): не оказывая никакого воздействия на остальной эфир, находящийся в этом объеме. Все нейтроны и протоны атомов в течение очень короткого времени два раза в период колебаний энергии внутри атома формируют из эфира пакеты излучения, которые я назвал расилорными волнами.

При своем формировании расил представляет собой набор коротких параллельных электронов, расположенных в одной плоскости и образующих прямоугольник. Расил, выброшенный атомом, как стрела из лука, в полете увеличивает расстояние между своими квантонами и деформируется, превращаясь в параллелограмм с острым углом при вершине, который равен нулю градусов. За одну секунду каждый атом превращает в расилы такое количество эфира, что в нем можно было бы изготовить 0^{23} таких же атомов.

Первичная скорость выброса расила определяется энергетическим состоянием атома, его программой и системой мышления. Да, да! У атома имеется система памяти, куда записываются программы, и система мышления, которая может создавать программы и записывать их в память атома. При увеличении скорости выброса атомом расила, последний может производить следующие действия с атомами, встречающимися на его пути: отталкивать их, притягивать, прерывать связь между атомами в телах, накачивать атомам энергию из эфира, способствовать сбросу атомом своей собственной энергии, отключать нервную систему биологическим сущностям.

В печати описан факт, как в африканского колдуна из Бенина, стреляли не-сколько раз с расстояния трех шагов, а он оставался невредимым. Испанка Мо-ника Техода может "взгля-дом" гнуть металлические предметы. Эти явления со-вершаются при помощи ра-силовых волн.

Вот некоторые выводы концепции.

Вселенная не имеет ни начала, ни конца. За самыми дальними галактиками идет череда других галактик. Все мировое пространство заполнено эфиром, из частиц (квантонов) которого сотворено абсолютно все. Всеми процессами во Вселенной управляет Космический Разум. Космический Разум структурирован. Разные его части различаются по объему памяти, силе мышления и воздействия на окружающий мир. Каждая галактика и каждое космическое тело создается по программам, разработанным Космическим Разумом и под его наблюдением. Во Вселенной отсутствуют нейтронные, карликовые и "сверхновые звезды". Взрыв звезды, гравитационный коллапс, "черные дыры", галактики–каннибалы и многое другое — выдумки, возникшие в воображении ученых в результате оптической иллюзии. Время не изменяется, а пространство не искривляется. Может изменяться период колебаний энергии внутри атома, а световые лучи могут изменять свое направление под действием гравитонов...

Не все, кто знаком с моей работой, согласны со мной. Но я этому не удивляюсь. Ведь любое высказанное предвидение не сразу, но влияет на мысли и поступки людей, ограничивая свободу их выбора. Но "Атрисное строение материи" есть, и оно будет не только объяснять аномальные явления, но и предопределит жизнь в настоящем и будущем. Я верю в это.

Святослав ПОЛЯКОВ,
доктор технических на
г. Чер

КАРТИНКИ-ТРЕНАЖЕРЫ ДЛЯ ВЫЯВЛЕНИЯ ДЕПРЕССИИ И УСТРАНЕНИЯ ПРОБЛЕМ

Женский портрет не простой. Внимательно посмотрите на него. Кого видите? Молодую даму? Старуху? Те, кто сначала видит старуху, более подвержены депрессиям. Теперь попытайтесь увидеть ту составляющую портрета, которую не заметили. Когда увидите, отвлекитесь и вспомните о любой своей проблеме, связанной с необходимостью принять одно из двух или более решений. Снова посмотрите на рисунок. Настройте глаза так, чтобы почти одновременно видеть и даму, и старуху. Как только это вам удастся, вспомните свою проблему, обдумайте ее и не удивляйтесь, если решение найдется как бы само собой. Подобный эффект дает и внимательное рассматривание картинки "Рюмка с профилем".

Кубик меняет форму. Где его верхняя грань? Продолжайте смотреть на него до тех пор, пока не обнаружите еще один кубик, у которого верхняя грань находится в другом месте (для любознательных: здесь можно увидеть восемь различных кубиков — по числу граней). На-

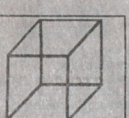

Кубик в восьми "измерениях"

Рюмка с профилем

Женская загадка

стройте глаза так, чтобы одновременно видеть хотя бы два кубика, и поработайте со своей проблемой так, как вы это делали в случае с портретом.

Все мы — рабы цифр?

Самым главным изобретением человечества, несомненно, являются цифры. Цифры, в том или ином виде, присутствуют у всех народов. Бывает, что письменности у дикарей нет, а вот считать они умеют...

Большинство (если не все!) букв разных алфавитов — это трансформированные числа. В принципе, используя язык цифра, человек может вообще обойтись без азбуки. Даже в основе любой супернавороченной компьютерной программы лежит чередование двух знаков — "0" и "1".

Введя в обиход цифры, человечество стало программировать само себя. И первая программа, запущенная еще в древнем обществе, представляла собой совокупность календаря и часов. Наши далекие предки стали подчинять свою жизнь определенным правилам. И только когда люди увидели, в какую ловушку попали. Цифры оказались не только полезным, но и жестоким изобретением. При всех своих положительных качествах они отняли у человека главное — свободу. "Счастливые часов не наблюдают!" — это последний крик ностальгии.

Если вы хоть немного абстрагируетесь от действительности, то увидите, что вы — раб цифр. Вы — это номер паспорта, номер диплома, табельный номер, автомобильный номер, идентификационный код, номер рабочего и домашнего телефона, номер противогаза, размер лифчика, вес, рост, объем талии и т.д. Совокупность всех этих цифр составляет ваш образ жизни, вашу Судьбу. И вот здесь-то и начинается самое интересное.

Изменяя цифры, человек реально может поменять не только свое будущее, но и всеобщую историю. Недаром ведь большевики, придя к власти в 1917 году, перешли на новый календарь (кстати, это сделали в свое время и французские революционеры!). Вводя в обиход новое летосчисление и меняя русскую грамматику, В.И.Ленин умышленно сместил акценты. Что же произошло? А произошло то, что люди приобретали новый код даты своего рождения и... ломали свою будущую судьбу. Кому–то это пошло на пользу, а кому–то — во вред. Обычно такие мероприятия проводятся тогда, когда недовольство общества подходит к критическому, взрывоопасному пределу.

Вариантов манипулирования цифрами у власти много — это ввод новых денег, замена паспортов, введение новых праздников, присвоение гражданам различных кодов. Принимая новые цифровые установки, наше подсознание получает новые исходные данные и начинает перемалывать эту информацию, перестраиваясь на иной энергетический уровень восприятия событий. Для логического завершения этого процесса требуется некоторое время. И вот этот–то временной промежуток власть имущие попытаются использовать для того, чтобы погасить накал страстей в обществе. Но для себя следует запомнить: если тот или иной политический деятель начинает манипулировать цифрами, затрагивающими интересы большинства населения страны, — это нехороший симптом.

Цифры унифицируют человека. Особенно наглядно это видно на примере заключенных. Попадая за решетку, гражданин теряет личное имя и получает взамен тюремный номерок, т.е. становится одной из цифр. Особой изощренностью в этом вопросе прославились эсэсовцы в концлагерях — они делали заключенным татуировки их лагерного номера, этим пытаясь окончательно и навсегда обезличить человека.

Некоторые цифры сопровождают нас даже после смерти, ведь на надгробии большую часть информации предоставляют опять–таки они. И как сказал один мудрый философ: "Жизнь — это черточка между датами рождения и смерти".

Я хочу привести очень интересный пример из личных наблюдений. Одному моему знакомому патологически не везло в жизни. И вроде парень не дурак, приятный в общении, напористый, умный... Но нет фарта — и все тут! Однажды ему взбрело в голову обратиться к астрологу. И после общения с ним мой приятель сделал для себя один экстравагантный вывод — надо изменить свой вселенский цифровой код. Попробовать перепрограммировать линию своей Судьбы! Он подошел к реализации своего плана со всей серьезностью: сменил квартиру, взял девичью фамилию матери, умышленно выкинул паспорт, и ему выдали взамен другой (с новым номером)... Совпадение это или нет, но через полгода его нашли очень состоятельные родственники из Австралии. Так что в итоге мой приятель поменял страну и гражданство, по последним данным, удачно женился и живет припеваючи.

Что же получается: цифры имеют магическое воздействие на человека? Но если они изобретены самим же человеком, то как это воздействие может возникать? А если они вообще придуманы на на Земле, а были внедрены в наше подсознание как некий элемент контроля за нашими действиями? Кто знает...

Эх! Жизнь — лотерея! Счастливый номер, где ты?

Яков ИВАНОВ,
г. Запорожье

КРАСАВЕЦ С ЗУБАМИ, КАК У КРОЛИКА...

Фотомодели вовсе не обязательно быть эталоном совершенства. Например, англичанин Дел Кин зарабатывает в час по 180 долларов, позируя для таких журналов, как "Вог" и "Эль". Хотя у него уши — как у летучей мыши, а зубы, как у кролика, выступают вперед. Но парень от пластической операции отказывается, боясь потерять индивидуальность. Сегодня Дел стал "лицом" фирмы "Левис". Приглашают его и специалисты по продаже автомобилей. Благодаря Кину создана сеть агентств, занимающихся раскруткой моделей–уродцев.

НЕ ЖИРЕЕТ, ЗАТО РАЗОГРЕВАЕТСЯ...

Английские генетики создали мышь, которая никогда не толстеет. Как говорит один из участников исследования, этой счастливице жутко завидуют жены ученых. Ведь она может поедать самые лакомые яства, от которых "талии" обычных особей разносит в момент. Но счастье не бывает безоблачным. Миниатюрной мыши приходится жить с постоянно высокой температурой.

Гены грызуна изменены так, что продукты расщепления пищи не откладываются в виде жира, а превращаются в тепло. Поэтому мышь и разогревается дополнительно на несколько градусов.

Успешный эксперимент вдохновил ученых на создание лекарства для полных.

МЛАДЕНЦЕВ УЖЕ КОНСТРУИРУЮТ

Жительница Великобритании, чье имя пока не разглашается, готовится в скором времени родить первого в мире "генетически сконструированного" младенца. Новорожденный должен будет своими тканями помочь четырехлетнему сыну этой женщины вылечиться после лейкемии.

Как сообщает "Reuter", больному ребенку, возможно, понадобится пересадка спинного мозга. На этот случай родители и решили завести ему братца или сестричку, чья иммунная система будет идеально подходить для его организма. Процедура выглядела следующим образом. После искусственного зачатия в пробирках вырастили несколько восьмиклеточных эмбрионов, провели их "биопсию", чтобы выяснить, нет ли генетических недостатков. А затем здоровый зародыш пересадили в организм матери. Через некоторое время с пуповины еще не родившегося ребенка будут забраны так называемые стволовые клетки и заморожены на будущее. Они, считают ученые, "способны развиваться в любой вид ткани и помогут создать здоровый спинной мозг".

Самые свежие рекорды

Недавно вышла "Книга рекордов Гиннесса" — уже за 2002 год. Вот некоторые факты из нее.

Автомобили

Самая тяжелая легковушка в мире — родом из России. Это ЗИЛ–41047, который весит 3335 кг. Как утверждает книга, его и сейчас используют для транспортировки российских президентов. Хотя вот в теленовостях Путина можно видеть прибывающим на чем–то неуловимо напоминающем ординарный "мерседес". Бронированный ЗИЛ Горбачева весил шесть тонн. Первый ЗИЛ 1936 года, предназначенный Сталину (до этого он перемещался по одной шестой земной суши на американском "паккарде"), не имел зеркал заднего обзора — кому вообще могла прийти в голову мысль обгонять вождя?!

Спорт

Сержант Пол Дин из британского корпуса морской пехоты установил 25 июля прошлого года мировой рекорд по отжиманию — 116 раз в течение минуты. Рекорд все еще не побит. Свой подвиг сержант совершил на базе подготовки в Девоне. Ура королевской морской пехоте!

Робототехника

Концерн "Мицубиси Хэви Индастриз" в Японии сооружил робота–рыбу, абсолютно не отличимую внешне от живой. "Мицубиси" намеревается в будущем разработать быстроходные подводные лодки и рыб–роботов для исследования загрязнения океанской среды. Концерн строит также и "реплики" (копии) вымерших видов рыб.

Искусство

Произведение искусства с использованием самых настоящих и вполне пригодных к эксплуатации автомобилей — "Долгая парковка" Арманда Фернандеса, именуемого в своем кругу просто Арман. Это бетонная башня более двадцати метров высотой, в которую залиты шестьдесят легковых автомобилей. Сей шедевр — что именно он должен собой олицетворять, Книга Гиннесса не сообщает, — возник по заказу Картье.

Кулинария

Японец Кадзутои Араи по кличке Кролик за 12 минут умял 25 полновесных хот–догов. Это сделало его победителем в ежегодных соревнованиях под сложным и малопонятным названием "Знаменитое международное состязание по поеданию хот–догов четвертого июня имени Натана". Кто он, этот Натан, нам неизвестно.

Киноискусство

Курьезный рекорд поставил режиссер Роланд Андерсон. Его по меньшей мере 15 раз номинировали на Оскара за лучшую режиссуру, но золотой статуэтки он так ни разу и не получил. Больше повезло композитору Алексу Нортону. Он тоже 15 раз номинировался на Оскара, и в конце концов академики над ним сжалились: присудили почетного Оскара. Ни за что конкретно, просто за совокупный вклад.

Подготовила
Нина СОКОЛОВА

Первые в очереди на оживление — мумии фараонов и "янтарные" насекомые

Бессмертие станет возможным в ближайшее столетие, но готово ли к нему человечество? Изношенное тело восстановят, но что будет с душой? Бесконечно продлевать жизнь особи или бесконечно копировать ее? Эти впечатляющие и ужасающие проблемы уже стоят на повестке дня...

Бессмертные мумии в недрах пирамид

Пути к обретению бессмертия люди начали искать еще в глубокой древности. Возможно, им помогали в этом представители внеземного разума, или они пользовались знаниями, приобретенными еще более древними цивилизациями.

Загадкой для ученых остается сложная процедура бальзамирования, достигшая высочайшего уровня в Древнем Египте. Какой смысл еще при жизни человека возводить для него монументальные погребальные сооружения — грандиозные пирамиды и усыпальницы, а затем, используя обременительную технику строго регламентированных ритуалов бальзамирования, превращать останки умершего в мумию, хранящуюся на протяжении тысячелетий? Почему древние религии, отдававшие приоритет душе, при этом никогда не забывали и о телесной оболочке, даже после смерти приписывая ей какие-то магические свойства? Что это за таинственная сила, которая навеки остается в иссохшей, съежившейся плоти?

Только на закате XX века наука разгадала эту тайну. Оказывается, в костях мумий скрыта генетическая информация, достаточная для оживления этих мумий в обозримом будущем, когда наука достигнет еще более высокого уровня. Вся наследственная информация о любом живом организме, и человеке в том числе, сосредоточена в молекулах ДНК. Еще совсем недавно ученые даже предположить не могли, что ДНК может сохраняться в течение нескольких тысяч лет без серьезного разрушения, считая ее веществом капризным и неустойчивым. Исследования, проведенные во второй половине девяностых годов, показали: ДНК, самая сложная из известных молекул, информационная емкость которой на несколько порядков превосходит объем памяти современных суперкомпьютеров, обладает какой-то невиданной, почти мистической устойчивостью. Принцип — чем проще, тем долговечнее — здесь не срабатывает.

ДНК сохраняется в костях и некоторых других тканях сколь угодно долго при соблюдении следующих условий: не должно быть доступа воды и солнечного света, а контакт с кислородом или другими агрессивными газами должен быть минимален. Все это тщательно учтено в обряде бальзамирования. Биохимики, которые воспроизвели этот обряд, были потрясены тем, насколько в нем продуманы и учтены мельчайшие детали. Создается впечатление, будто в Древнем Египте работал современный биохимический центр. И это еще не все. Древним было известно, что оптимальные сооружения для хранения мумий — пирамиды, внутри которых создается искусственное магнитное поле, препятствующее разрушению мумифицированных останков, а значит, и ДНК в них. ДНК на протяжении столетий постепенно крошится, но собрать в случае необходимости из кусочков целую молекулу не представляет большого труда.

Анализ мумий фараонов, пролежавших в саркофагах от трех до пяти тысяч лет, обнаружил невероятно высокую сохранность ДНК в них. Это стало основанием для заявления генетиков Каирского университета и их американских коллег о том, что, возможно, уже к 2050 году они явят миру живых фараонов, а совсем скоро, не позднее 2010 года, опубликуют данные о наследственных болезнях и прочих аномалиях, которыми страдали божественные избранники.

Знали ли о таких фантастических перспективах сами египтяне? Возможно, эту тайну на протяжении тысячелетий хранили жрецы, которые и следили за выполнением обрядов бальзамирования. В дальнейшем тайный смысл обряда был утерян, о чем свидетельствуют искажения его ритуала примерно с середины первого тысячелетия до нашей эры, на закате древнеегипетской цивилизации.

От фараонов к динозаврам

Обнаружение ДНК в мумиях навело исследователей на мысль: не может ли ДНК сохраняться и в других ископаемых останках? Сначала изучили окаменелости, возраст которых исчислялся тысячами и десятками тысяч лет, а затем уже взялись за кости динозавров, возраст которых был не менее 60–70 миллионов лет. Везде неизменно находили фрагменты ДНК. Удивлению ученых не было границ, и наиболее осторожные из них решили проверить, не могла ли эта ДНК попасть в ископаемые кости из бактерий, которые настолько вездесущи, что забираются даже на глубину нескольких сотен метров. Проведенные тщательные исследования подтвердили — обнаруженная в костях ДНК никакого отношения к бактериям не имеет и, по крайней мере, основная ее часть точно принадлежит тем животным, чьи кости были взяты для анализа. Следовательно, если собрать по кусочкам всю ДНК динозавров (хотя эта титаническая работа возможна только в отдаленном будущем), то можно повернуть историю Земли вспять и лет через сто оживить всех обитателей "парка юрского периода". В природе ничто не пропадает — нужно только найти ключ к двери, ведущей в вечность.

Еще более поразительные результаты были достигнуты при исследовании живых существ, "замурованных" в янтаре. Условия для хранения ДНК в янтаре идеальные, и наследственная информация сохраняется в целости десятки миллионов лет. Ученые установили, что ДНК древних ракообразных и насекомых, возраст которых приближается к 20 миллионам лет, на 40% представлена относительно крупными фрагментами, что гарантирует обладателям "янтарной" ДНК самые первые позиции в очереди на оживление. В Калифорнии уже четыре года идут исследования ископаемых насекомых, и, может быть, лет через двадцать нам доведется увидеть расправившую крылья древнюю стрекозу...

Дети после смерти

Новый шаг к бессмертию сделан современной наукой. Это так называемое репродуктивное бессмертие.

Уже добрый десяток лет медики замораживают сперму для последующего осеменения, которое может быть искусственно осуществлено даже после смерти мужчины — донора спермы. Во многих странах (в первую очередь в США) к замораживанию спермы часто прибегают мужчины, работающие с радиацией или токсичными веществами, а также те, жизнь которых сопряжена с постоянным риском, — полицейские, военные, пожарные и... представители преступных кланов. Кстати, в США предполагается создание специальной службы, которая будет брать сперму у всех погибших мужчин и сохранять ее сколь угодно долго в случае согласия родственников.

Сейчас уже научились замораживать и яйцеклетки, хотя в этом случае все не так просто и надежно, ведь яйцеклетка устроена намного сложнее. В ближайшем будущем, даже если оба родителя погибнут, у них могут появиться дети, причем их количество будет определяться числом замороженных яйцеклеток. Таким образом, мы уже вступили в эру репродуктивного бессмертия. Создание банков сперматозоидов (это уже реальность) и банков яйцеклеток (дело ближайшего десятилетия) позволит людям иметь детей в каком угодно возрасте и даже после смерти. Выбор партнера может осуществляться одним росчерком пера или указываться в завещании. Детей сможет иметь пара, в которой женщине за девяносто, а юноше нет шестнадцати или наоборот. Кому как больше нравится.

А.ШПАК

У каждого из нас были миллионы предков!

У каждого человека есть отец и мать. У тех тоже. Значит, у каждого из нас по два деда и две бабушки. И по четыре прадеда и прабабушки. Если двигаться дальше в глубь веков, число предков возрастает в геометрической прогрессии, удваиваясь с каждым коленом.

Считается, что в одном столетье укладываются три поколения. Когда во времена Петра Первого (с той поры прошло девять поколений) ваших пращуров насчитывалось 256 человек. Во времена Ивана Грозного, в середине XVI века — 8192 человека.

Далее число предков растет совсем уж лавинообразно: при Иване Калите, в начале XIV века, их более миллиона. Далее не будем мелочиться с десятками и сотнями, а поведем счет на миллионы. К началу XIII века восходим еще на три поколения: два, четыре, восемь миллионов! К середине двенадцатого века (1147 год — первое упоминание о Москве) — шестнадцать, тридцать два... К началу XI века, при Владимире Святом, крестившем Русь в 988 году, — уже 512 миллионов! Но население всей Европы тогда не составляло и десятой части этой цифры! Так что сегодняшним украинцам, русским, немцам, французам и прочим европейцам, чтобы появиться на свет, пришлось в каком–то поколении "заимствовать" предков в Азии и в Африке.

В антропологических музеях есть скульптурные реконструкции облика кроманьонцев, живших около 40 тысяч лет назад. Скульптуры опирались на подлинные костные останки, найденные археологами. Не станем продолжать математические расчеты, ибо 400 веков, вмещающих 1200 поколений, приведут нас к цифре просто умопомрачительной. Несомненно, цифра эта захватит и тех самых музейных кроманьонцев, которых каждому из нас придется считать по этой причине своими непосредственными, прямыми предками. Так сколько же у нас предков? Если крутануть колесо истории тысячи на две лет назад?

Александр МЕТКИЙ

"МУСОРНЫЙ" КУТЮРЬЕ

Ее называют мисс "Консервная банка". Почему? Да потому, что проживающая ныне в Берлине 36–летняя испанка Куза Ласуела Грасиа творит моду из... использованных баночек и коробочек из–под молочных и кондитерских продуктов, телефонных карточек и крышечек от йогуртов и из прочих отходов человеческой деятельности. Говорят, что с первого взгляда практически никто не улавливает, из чего, собственно, созданы ее оригинальные костюмы. Только слишком любопытные разглядят — и то со второго раза — материал художницы. Свое пристрастие к "мусору" мисс Грасиа объясняет своим проведенным в Арагоне детством: "У нас совсем не было игрушек, и потому мы играли всем, что находили на улице".

ДЕРЕВЬЯ РАСТУТ БЫСТРЕЕ

Немецкие биологи разработали метод ускоренного выращивания платанов, каштанов, тополей, грабов, кленов, лип для озеленения городов. Для этого используются способности клеточной ткани растений пускать корни. Процесс довольно прост: осторожно срезают крупные здоровые ветви старых деревьев, обрабатывают специальным химическим составом и помещают в полиэтиленовые мешки с торфом. Через три–четыре месяца корневая система саженца готова для пересадки в открытый грунт, где она хорошо принимается.

Результат ошеломляющий: за несколько месяцев удается вырастить деревья высотой от четырех до пяти метров с диаметром кроны до трех метров.

КАК СОСЧИТАТЬ ЖИВОТНЫХ?

Оказывается, аллигаторов, например, сосчитать достаточно просто. Ночью, когда они бодрствуют, над водоемами пролетают вертолеты, освещая животных прожекторами. Свет отражается от глаз аллигатора и выдает его присутствие.

Для того чтобы изучить численность и миграцию бобров, надо их каким–то образом пометить. Сделать это довольно трудно, так как ушные метки быстро теряются, а разрезы на перепонках и хвостах вскоре зарастают. Американские охотоведы нашли способ помечать бобров, прикрепляя им на хвосты специальные метки с номерами и текстом.

Для того чтобы учесть и отличить диких фазанов от домашних, в штате Пенсильвания прибегли к "внутреннему" мечению птиц. Домашним самкам в период кладки яиц вместе с кормом давали препарат, вызывающий у птенцов свечение костей, — это и помогало определить домашних птиц.

Секретный проект "Бойцы тьмы"

Интереснейший совместный американо–китайский эксперимент описан в книге Ричарда Блюмса "Солдаты тьмы". Он состоялся в 1984 году и имел трагические последствия. О том, как все происходило, рассказали свидетели тех событий.

В легенде одной говорится, что в 500 году до Рождества Христова в Китае жил злой колдун Ванг Чен. Он владел всеми приемами колдовства и был непобедим, ибо в совершенстве постиг боевые искусства. Три месяца в году он жил в пещере, а остальное время странствовал по стране, ночуя на кладбищах. По Китаю ползли страшные рассказы о том, что этот колдун мог создать целую армию из зомби (живых мертвецов), которой повелевал с помощью магии.

Императорские власти неоднократно пытались поймать ужасного Ванг Чена, но каждый раз их армия оказывалась разбитой. Самое страшное заключалось в том, что погибшие на поле боя солдаты тут же становились зомби и начинали подчиняться колдуну.

Но все же колдун был побежден мудрым монахом–даосом, который убил изверга и замуровал останки в тайном месте. Монах завещал, чтобы это место никто не искал, ибо любой, нашедший могилу, мог получить силу колдуна...

В 70–е годы XX столетия китайский археолог Ши Чанг, работавший ассистентом на кафедре археологии Пекинского университета, заявил, что он обнаружил место захоронения колдуна Ванг Чена. Его заявление было воспринято коллегами как желание обратить на себя внимание. Однако профессор Фенг, хорошо знавший Чанга, предупредил: "Дело серьезное, ибо непомерно тщеславный молодой археолог жаждет получить неограниченную власть над людьми!"

Три года Ши Чанг путешествовал по стране в поисках легендарного захоронения и в конце концов, кажется, нашел его. Он вдруг успокоился, а его карьера пошла вверх.

Если же кто–то пытался встать на его пути, то внезапно заболевал какой–нибудь неизлечимой болезнью или попадал в аварию.

В 80–х годах Ши Чанг попал в США как участник какого–то международного конгресса. Там он попросил политического убежища. Все очень быстро устроилось, и Ши Чанг начал работать в секретной военной лаборатории.

Несколько лет о нем ничего не было слышно. Ходили слухи о том, что его карьера была просто головокружительной. В течение одного года он с должности простого научного сотрудника взлетел до начальника лаборатории, а затем — руководителя секретного проекта "Бойцы тьмы".

Но в 1984 году произошла трагедия, и имя Ши Чанга снова появилось в прессе. Тогда–то и разыгрался крупный скандал, который американским властям не удалось замять.

Скандал разразился из–за того, что два небольших городка в штате Невада "были просто–напросто стерты с лица земли". Это сделали "непонятные" солдаты, вырвавшиеся на волю из секретной военной лаборатории.

Утром 12 марта 1984 года жители обоих городков были атакованы "странными солдатами". Срочно вызванная местная полиция открыла огонь по наступающим. Однако вскоре полицейских охватил ужас: они поняли, что их пули не приносят "странным солдатам" никакого вреда. Свидетели этой трагедии рассказывают, что атакующие были "страшными на вид": имели землистый цвет лица и напоминали мертвецов... Самым страшным было то, что погибшие в схватке полицейские оживали и тоже начинали убивать людей. Очень немногим удалось убежать от этого кошмара.

На второй день в разрушенных городках появились спецгруппы, оснащенные необычным орудием, похожим на лазерное. Руководил группами китаец небольшого роста...

За несколько часов прибывшие уничтожили всех "странных солдат".

Власти, пытаясь замять необычное происшествие, объявили, что в этом месте произошло землетрясение. Что касается Ши Чанга, то он якобы умер еще год назад. Однако нашлось несколько свидетелей, которые опровергли эти объяснения.

Подготовил А.БОГАТИКОВ, г. Симферополь

Единственное неудобство

В английском городе Труро (Корнуэлл) одна из местных газет поместила объявление о том, что сдается в наем за 25 фунтов стерлингов в неделю "бывший общественный туалет" викторианской эпохи, переоборудованный в помещение офисного типа для лиц, занятых в сфере малого бизнеса. Помещение подключено к системе энергоснабжения и располагает телефонной связью. Единственное неудобство — отсутствие туалета.

D-8

№2(101)
2002 год

Я ОТГАДАЛ ТАЙНУ САМОГО НЕСЧАСТНОГО БОГАЧА!

Уважаемая редколлегия "ИГ"!

Всегда с интересом читаю вашу газету, блоки "А" — "Магия, мистика", "D" — "Невероятное", "G" — "Загадки цивилизации". Прочитал заметку "Самый несчастный богач", опубликованную в "Невероятном" № 12(99), 2001 год. Меня заинтересовала необычность ситуации, в которой оказался наследник Олдскамп–младший, и я чисто из азартно–игровых побуждений решил заняться этой проблемой. Дело в том, что мною разработана достаточно сложная система стопроцентного угадывания шестизначных комбинаций "СУПЕР-ЛОТО" при условии коллективного участия в игре (подтверждена документально). Необходима достаточно крупная сумма для регистрации билетов, принимающих участие в игре. Но согласитесь, что каждый человек, зная о стопроцентном успехе, внес бы, предположим, пять гривень, чтобы "поднять" десять. Здесь же необходима сумма в 531441 грн. Кстати, это максимальное количество вариантов системы игры "шесть из сорока пяти". А такой суммой располагает не каждый.

Но вернемся к заметке о наследстве. В ней говорилось о том, что Олдскамп–внуку через отца досталось пока не само наследство, а шифр к нему в сто четыре цифры. Раскрытие секрета шифра дает право на владение этим наследством. Разгадка этой задачи затянулась. Пусть род Олдскампов извинит меня за несанкционированное вмешательство в их семейные дела, но хотелось бы, чтоб Олдскамп–младший наконец стал полноправным владельцем наследства. Поэтому предлагаю возможный вариант решения.

Запишем числовой ряд по возрастанию до сто четвертого знака.

1234567891011121314151617181920212223242526272829303132333435363738394041424344454647484950515253545556565...

Выделим цифры через одну из общего ряда. Сложим выделенные и не выделенные цифры в суммы по отдельности. Получим две значения: 226 и 160. Попытаемся определить их отношение, стремясь к максимально допустимой однозначности:

*226/160=113/80=[(9*7)+50]/80=(63/80)+(50/80)=0,775+0,625=1,4. Возможно, сами модули отношения 226 к 160 подскажут Олдскампу–младшему что–то. Возможно, 1,4=(5) или 14=(5) и есть две из трех цифр шифра 104, которыми следует пользоваться как ключом при определении местонахождения завещания с помощью числового ряда. Выбираем первую цифру — пропуск — четвертую и т.д. до конца при значении ключа 1,4. Или тот же прием при значении ключа 14: первая — четырнадцатая — снова четырнадцатая... А может, все в себе тавит пятерка? Хотелось бы надеяться на успех.*

Уважаемая "ИГ"! Если человек, о котором идет речь, не вымышленный герой и есть возможность получить допустимо более подробную информацию по данной теме, то можно воспользоваться более сложным способом решения этой задачи.

С уважением
Аркадий Николаевич НАГОРНЫЙ,
Житомирская обл., г. Коростень

Бабушкины сказки

Принято считать счастливым человека, который нашел в жизни свою стезю — работу по душе, взаимопонимание с близкими людьми, увлекательное хобби... Но годы идут, глядишь — а все приелось. Работа выполняется автоматически, близкие раздражают, хобби не доставляет радости...

— На шестом десятке я понял, что в моей жизни уже ничего нового не будет, — рассказывает Василий Иванович Ковмир. — Ну, думаю, это как же? Одно и то же изо дня в день, из года в год?! Мне настолько грустно стало, что я начал понимать людей, пристрастившихся к спиртному. Они оттого и пьют, что ничего нового от жизни не ждут и знают наперед, что будет завтра. Прочитал однажды в газете, что от природы у человека в подсознании заложено ожидание новизны, т.е. в любом возрасте мы ждем от жизни чего–то нового. И если оно не появляется — наступает разочарование. Я вспомнил детство, когда ежедневно находилось что–то новое — я открывал для себя жизнь! Неужели в 56 лет открыто все? Да нет же! Уже от этой мысли мне стало интересно.

Затем Василий Иванович вспомнил, с каким нетерпением ждал по вечерам бабушкиных рассказов "о страшном". Нет, сказок он не любил, а рассказов требовал с детской капризной настойчивостью. И каждому из них чистосердечно верил. Теперь же, вспоминая их, поймал себя на мысли, что и сегодня относится к ним без скептицизма. И решил В.И.Ковмир "пойти по следам бабушкиных рассказов".

Родимая ведьма

Рассказывая о ведьмах, бабушка всегда говорила: есть ведьмы белые — добрые, а есть злые — черные. Об одной такой белой ведьме из их села она говорила довольно конкретно: вон, дескать, бабка Катерина избавляет людей от болезней, снимает порчу, лечит заикающихся детей. На вопрос внука: "Почему другие бабушки так не могут?" отвечала: "Не могут, потому что не родились такими. А Екатерина — родимая ведьма, у них в роду такие же и еще будут..."

Василий Иванович вспомнил, что в их сельской школе, когда он ходил в первый класс, в седьмом или восьмом учились внучка той самой бабки Екатерины. И решил ее разыскать. Поехал в родное село, походил по родне, знакомым и узнал, что внучка (теперь ей больше 60 лет) живет в Обуховском районе.

— Я так увлекся, что не жалел ни денег, ни времени. Разыскал ее. Обрадовалась она земляку. Я и поведал, почему ищу ее и ее детей.

"К меня только одна дочь, — рассказала Ольга Ивановна, — и две внучки. Кстати, в нашем роду (по материнской линии) издавна не рождаются мальчики — так бабушка Катерина рассказывала. Да, она очень помогала людям, даже от падучей (эпилепсии) излечивала. Дожила до ста двух лет. Но ни моей матери, ни мне, ни дочери ее дар не передался". "А внучкам?" — спросил земляк. "Они школьницы, в Киеве живут. Младшую, которую, кстати, Катей зовут, в семье называют домашним терапевтом. Ей двенадцать лет".

Василий Иванович понял, что ездил не напрасно: предсказание его бабушки подтвердилось.

...Полтора года назад Катя притащила домой погибающего облезлого щенка. Помыла его. Есть щенок отказался и на лапах не держался. Катя весь вечер качала его на руках, ночью вставала и гладила. Утром он попытался подняться и пройтись, а к вечеру уже ел манную кашу. Через месяц щенок покрылся блестящей шерсткой.

Мама, помня о том, что в их роду была ведьма, обратила внимание на быстрое выздоровление щенка и начала давать девочке нехитрые задания. Катя пробовала снимать головную боль — и у нее получалось. Останавливала кровь, когда старшая сестра разбивала коленки. Ее решили повести к одному киевскому экстрасенсу, и тот был удивлен способностями девочки, но дал строго отчитал: "Она еще ребенок и не умеет защищаться. Не смейте ее эксплуатировать до 15–16 лет, иначе все болячки она будет брать на себя и нарушит иммунитет. А лет в 16 ей необходимо пройти специальное обучение".

— Вот я и думаю: а сколько таких детей — наследников людей с необычными способностями — сейчас подрастают? Взрослые, озабоченные материальными проблемами, порой не замечают обыкновенных детских наклонностей, талантов, не говоря уже о мощной скрытой силе целительства, чем–то необычном. Раньше кто в селах людей лечил? Бабки. Они заменяли врачей многих специальностей благодаря врожденному, или "родимому", дару. И у всех почти есть правнучки, праправнучки...

Роковой валун

Он стоял за селом — большой серый камень, похожий на человеческий бюст: угадывались голова, плечи, словно в насмешке искривленный рот. Малые пастухи любили сидеть возле него, когда пасли коров, Василий имел привычку прислоняться к бугристому камню спиной. И однажды сказал об этом бабушке.

— Не смейте собираться возле валуна! — заволновалась бабушка. — Близко к нему не подходите!

— Почему?

— Он недобрый, болеть будете. И вообще всякое может случиться. Он раньше был злым колдуном!

Василий Иванович уже не помнит, послушался ли тогда бабушку. Болел — да, как и все дети болеют.

Но недавно, решив проведать родные места, пошел в поле, чтобы разыскать камень. Кроме тех бабушкиных слов, ничего о нем не знал и очень жалел, что тогда не расспросил бабушку подробнее.

Помнил хорошо место, где в детстве пас корову. Долго ходил полем, а валуна не мог найти. Решил спросить о нем у доброй соседки, постоянно живущей в селе.

— Нет его больше десять лет, — рассказала та. — Ты долго не приезжал и не знаешь ничего. Беды этот камень наделал. Никто не знает, почему, но стал он в последнее время к себе автомобили и мотоциклы притягивать. Там же рядом трасса идет теперь. Ехал как–то ночью мужчина из Киева на дачу, свернул с трассы и на полном ходу в этот валун врезался. Получил травму, но остался жив. Через месяц — та же история с мотоциклистом. Мотоцикл разбился, а парень вылетел и упал неподалеку. Трезвый был совершенно. Говорил, какая–то сила толкнула мотоцикл на этот камень. А потом еще один мотоциклист с бабушкой врезались. Он погиб, она отлетела и осталась жива. После рассказала, что не могла понять, что с ними происходит... В общем, зацепили валун трактором и куда–то увезли.

— Куда его вывезли — никто не помнит, хоть это и странно, — говорит Василий Иванович. — Он где–то есть, но никто не знает, что еще принесет людям. Я хочу его разыскать. Кстати, трактористу, тянувший его тогда, умер (43 года). Видно, не зря бабушка называла камень злым колдуном...

Таисия ЦЕГЕЛЬНА
г. Васил

Младенец задушил своего брата

Эта удивительнейшая история произошла пять лет назад в Нижнем Новгороде. Как–то вечером на тротуаре у пивного ларька "Бережок" милицейский патруль обнаружил труп неизвестного мужчины без видимых признаков насильственной смерти. Тело тут же отправили для вскрытия в морг. Патологоанатом морга автозаводской больницы № 23 Сергей Зеленин рассек грудную клетку и увидел там... мертвого скрюченного ребенка.

На ощупь тельце напоминало дерево. Обычно в таком состоянии оказываются легкие человека, когда тот замерзает, однако в данном случае на улице было тепло.

Врач извлек странную находку из грудной полости, взвесил: шесть килограммов сто граммов. Размеры: 33х26х17 сантиметров. Цвет: бело–желто–красный.

Зеленин сообщил о случившемся коллегам, и через полчаса вокруг тела Владимира Боркова (с помощью милиции труп удалось опознать) столпились лучшие патологоанатомы города. Рассекли нижнюю часть предполагаемой головы найденного чуда — увидели зубы. Сделали крайний срез с макушки — обнаружили тонкие короткие волосы. Исследовав труп Боркова, поразились тому, как его легкие и сердце были прижаты к бокам. Медики поражались, как он вообще умудрился прожить 43 года. Чем дышал, как билось его похожее на лепешку сердце? По словам жены и дочери, Владимир иногда жаловался на одышку при беге. Оказывается, он еще и бегал!

Патологоанатомы отправили образцы тканей человечка на гистологическое исследование. Результаты подтвердили предположение: в груди Боркова жил младенец двух–трех лет — дальше он просто не мог развиваться. Все внутренние органы пребывали в зачаточном состоянии, но тканевая структура выглядела вполне зрелой. Он рос вместе с Борковым, постепенно удушая его изнутри. Подобные случаи крайне редки, но все же имели место в истории медицины, когда неотделившийся близнец живет по типу клеща в организме (брюшной полости) своего брата, а "кормящий" умирает через год–полтора. Если же брат–паразит замечен вовремя, врачи делают операцию, удаляя "вампира" из тела "донора".

— Сразу после зачатия близнецов еще в чреве матери происходит поглощение одного плода другим, более сильным, — говорит Сергей Зеленин. — Близнецы соревнуются в том, кто появится на свет. Если силы примерно равны — родятся двое, нет — один с братом или сестрой внутри. В данном случае Борков умер от легочно–сердечной недостаточности. Его жизнь могли спасти, если бы во время флюорографии младенец был обнаружен у него в груди.

Каким же образом допустили такое рентгенологи? Как могли прослушать терапевты биение двух сердец в одной груди? В поликлинике № 37, где умерший состоял на учете, терапевты стояли насмерть: "Ничего не знаем, карточку Боркова вам никто не даст — врачебная тайна". Девушка в регистратуре достала карточки жены и дочери погибшего, а по поводу самого Боркова поведала: "После его смерти карточку отправили в архив, потом там прорвало водопроводные трубы. Сами понимаете... Но даже если бы она там хранилась, то на ее поиски ушел бы месяц–другой. Карточки там валяются как попало в связках по полсотни штук".

Относительно этого поразительного случая в Нижегородском областном обществе патологоанатомов было сделано информационное сообщение. На том дело и кончилось. Тельце зарыли в сырую землю. Эксперт Сергей Зеленин хранит у себя в сейфе препараты клеток существа, как говорится, на общественных началах.

Подготовил
В.МИХАЙЛОВИЧ

Кто ты, мой ангел–хранитель?..

Здравствуйте, уважаемая редакция "Интересной газеты"!

В моей жизни было несколько моментов, которым до сих пор не могу дать логического объяснения. Может, вас заинтересует мой рассказ.

Однажды я разогревала на завтрак тушенку. Муж пошел в душ, а сын бегал возле дома. Решила попробовать, достаточно ли разогрелось мясо, взяла небольшой кусочек, а там оказалась крупная кость. Я ее проглотила, и она застряла где–то в горле. Я не могла ни вздохнуть, ни выдохнуть, ни тем более крикнуть. У меня потекли слезы, перед глазами прошла вся жизнь... В этот момент вбежал сын, увидел мое синее лицо и начал кричать: "Папа, папа, мама умирает!" И тут меня как будто кто–то стукнул по спине и сильно тряхнул, кость проскользнула, и я смогла сделать вдох. Горло болело дня три.

А второй случай вообще меня потряс. Муж мой был военнослужащим, вся жизнь в разъездах. И вот в очередной раз переехали на новое место жительства. С жильем, как всегда, плохо, но мужу как командиру части выделили служебное помещение из 5 комнат и длинного коридора. Через четыре года он пошел на повышение, уехал в другой город. Я осталась с детьми: не хотелось срывать их с учебы посреди учебного года.

Было воскресенье, конец февраля. Сын (старший) вернулся с дискотеки. Я смотрела телевизор. Минут через 15 мы разошлись по своим комнатам и легли спать. Мне не спалось, но и телевизор смотреть не хотела, просто лежала. Вдруг слышу — в коридоре кто–то шаркает комнатными тапочками. Думала, сын пошел на кухню. Второй раз шаркает — естественно, возвращается. Третий раз... Я спрашиваю: "Сынок, ты что разбегался?" Ответа не последовало.

Меня охватил необъяснимый ужас. Превозмогая его, я поднялась, включила свет — никого нет.

До утра уснуть не могла. Перед рассветом задремала. Вроде бы и спала, и нет, вижу покойную мать (умерла она от рака на 39 году жизни, в то время мне было столько же): стоит в углу и говорит: "Береги здоровье".

Я проснулась и больше не спала. Думаю: "Что за чушь, я здоровая, никогда ничем не болела, насморк — и то раз в пять лет". А через неделю меня увозят в госпиталь с гипертоническим кризом. Обследовали — все органы без патологий, сердце здоровое. Решили проверить щитовидку. И что вы думаете? У меня обнаружили злокачественную опухоль.

Через две недели я лежала во Львове на операционном столе, и с тех пор на инвалидности. Хирург сказал, что "поносила" бы я эту опухоль от силы 2 года — и была бы уже неоперабельной. Щитовидку удалили.

Шарканье тапочек сын тоже слышал, но думал, что это я хожу, а ответить на мой вопрос почему–то побоялся, от страха залез под одеяло. До сих пор не знаем, что это было?

А совсем недавно старший сын вернулся со срочной службы. Взял семейный альбом и начал пересматривать фотографии. Я готовила обед. Слышу: "Мама, иди сюда, я нечто увидел на фотографии". Зрение у меня плохое. Я надела очки и взяла лупу. Мурашки побежали по коже. Я увидела то же самое, что и он.

Муж посмеялся над нами и сказал, что это игра теней. Но мы все, и муж в том числе, увидели: кто лицедея, кто — лицо мужчины в светящемся пятне; кто — фантом; кто — лицо ангела.

Не знаю, может быть, это действительно плод нашего воображения? Но мне кажется, что это параллельный мир. Сколько бы я ни приглядывалась к другим фотографиям — ничего подобного не видела.

На снимке изображены мой младший сын и свекр.

С глубоким уважением — ЗИНЕВИЧ Лариса Юрьевна, г. Тернополь

СТРИПТИЗ КАК СРЕДСТВО САМОЗАЩИТЫ

Простой и действенный способ избежать каталажки нашла жительница провинции Ньянза на западе Кении. Когда четверо полицейских арестовали ее за изготовление местной самогонки чангаа, бородатая женщина начала проворно стаскивать с себя одежду. Блюстители порядка в ужасе бросились наутек.

Испугали их отнюдь не рубенсовские пропорции самогонщицы, а последствия неожиданного стриптиза. По обычаям народности лухья мужчина, узревший раздевающуюся замужнюю женщину, обязательно должен подвергнуться дорогостоящей и унизительной церемонии очищения от скверны, иначе будет отвергнут обществом.

Сама же виновница происшествия устроила впечатляющий спектакль, меньше всего думая о том, что он поможет ей добиться благоприятного исхода в столкновении с полицией. Просто в Африке женщины традиционно прибегают к прилюдному обнажению (обычно верхней части тела) как к способу выразить крайний гнев и возмущение.

СЛИВОВАЯ ВОДКА... ИЗ КРАНА!

Радостное для некоторых событие произошло в румынском городе Брад. В один прекрасный день его жители обнаружили, что текущая из крана жидкость обладает вкусом и запахом настоящей цуйки (сливовой водки). Как оказалось, в происшедшем были повинны производители горячительного напитка. Поскольку из–за засухи в районе исчезли многие ручьи, они установили самогонные аппараты на берегу реки Кришул Алб. Охладжали в ее водах медные змеевики и туда же сбрасывали отжатые сливы. Между тем именно из этой реки горожане берут питьевую воду, которая так изменила химические характеристики, что помочь делу оказалась не в состоянии даже водоочистительная станция. В крайнем случае специалисты предлагали наладить снабжение Брада водой из подземных источников. Эта вода будет кристально чистой, однако стоимость ее близка к цене цуйки.

D-10

№2(101)
2002 год

Миллионы страниц, хранящих новейшие знания, ни разу не были прочитаны!

В первые об угрозе "информационного взрыва" ученые заговорили в 60–х годах. Специалисты подсчитали тогда, что каждые десять лет в науке происходит удвоение новых результатов, а поток информации (протоколы исследований, отчеты о научных работах, новые газеты, журналы, книги, фильмы) каждые 3–4 года удваивается. Это означало, что к 2000 году поток информации должен был возрасти в 30 раз. По мнению некоторых футурологов, человечество просто захлебнется волной новых сведений, что неизбежно приведет к застою в научном развитии и в итоге к краху цивилизации.

Среди ученых была в ходу шутка, что если определить человека как "существо, чьей самой лакомой пищей является информация", то люди в 2000 году будут похожи на муравья, которому надо ежедневно заглатывать слона.

2000 год уже наступил. И, если верить старым прогнозам, каждый из нас живет сегодня в эпицентре пресловутого "информационного взрыва". Где же кошмарные его последствия, которые предрекали когда–то ученые? Прогнозы оказались ошибочными?

"Период полураспада актуальных знаний"

Экспериментально доказано, что мозг обычного человека способен воспринимать и безошибочно обрабатывать информацию со скоростью не более 25 бит в секунду. Тем, кто не знает или забыл, что такое бит, подскажу — это единица измерения информации, а 25 бит содержится в одном слове средней длины. Так вот, при такой скорости поглощения информации за жизнь человек может прочитать не более трех тысяч книг. И то при условии, что будет ежедневно осваивать по 50 страниц текста.

Когда–то такая скорость позволяла упорному человеку к середине жизни усвоить основные знания, накопленные человечеством. Сегодня, увы, это уже невозможно. Только в научной сфере ежегодно появляется несколько миллионов книг. И даже если вы будете изучать лишь свежую литературу, то на каждую прочитанную вами страницу будет приходиться 10 тысяч тех, что вы просто физически не успеете прочитать. Специалисты в связи с этим ввели даже определение "макулатурный фактор", означающее книги, пользующиеся нулевым спросом. Немецкие исследователи провели проверку 45 тысяч научных и технических изданий в одной из берлинских библиотек и выяснили, что этот самый "макулатурный фактор" составляет там около 90 процентов. В реальности это означает, что миллионы и миллионы страниц, хранящих новейшие технические знания, ни разу не были прочитаны теми, для кого предназначались.

Но то, что мы успеваем освоить лишь малую толику из постоянно накапливающейся информации, — это лишь полбеды. Другая половина беды заключается в том, что специалисты назвали "периодом полураспада актуальных знаний". Этот шутливый, но совершенно научный термин обозначает промежуток времени, за который половина усвоенных нами сведений утрачивает ценность. Так вот, этот период становится все короче. Сегодня в области высшего образования он составляет примерно семь–десять лет, а в некоторых областях (например, в компьютерных технологиях) сократился уже до года. Это означает, что если вы в течение 12 месяцев будете учиться на компьютерных курсах, то по их окончании половина полученной вами информации окажется бесполезной, так как морально устарела. Все это напоминает ситуацию, когда человек вынужден безостановочно карабкаться вверх по опускающемуся вниз эскалатору. Лишь немногим, да и то ценой неимоверного напряжения, удается поддерживать необходимый "уровень". Но стоит чуть сбавить темп, и...

Сегодня в лавине обрушивающейся на нас информации может ориентироваться лишь "энциклопедически полуобразованный человек", знающий обо всем, но понемногу. Люди ищут спасение в "узкой специализации" — легче поддерживать уровень знаний. В итоге все большее число людей живет все меньшими знаниями о мире.

Даже то, что уже изучалось, но не является насущно необходимым, тут же отбрасывается перенапряженным мозгом. Кто может похвастаться тем, что помнит логарифмы, формулу Архимеда или закон Ома для участка цепи? Только специалисты, кому эти формулы требуются каждый день. А ведь мы все учили их в школе. Учили, но забыли — то есть вновь не знаем. Не знаем то, что люди придумали еще сто и более лет назад. Что уж говорить о более современных законах, построенных на этом фундаменте.

Энциклопедию ежегодно нужно увеличивать вдвое

Не знаю, заметили ли вы, как в школах и институтах изменилась психология преподавания. Раньше учеников и студентов заставляли заучивать наизусть. Сегодня на это уже не нажимают: хорошо, если человек знает конкретную формулу, но неплохо и то, что он просто знает справочник, где ее можно найти. В таком подходе видится некое решение проблемы "информационного взрыва". Но тут есть подводные камни, способные потопить "корабль" нашей цивилизации. Проблема — в носителях информации.

Росписи на стенах пещер пережили 30000 лет. 2000 лет сохраняются тексты на древнем пергаменте. Но все эти виды хранения неудобны для сегодняшних технологий. А те, что удобны, увы, не так долговечны. Компания Ай–би–эм признает, что даже на лазерных дисках информация хранится без искажений не дольше четырех лет.

Теперь представьте себе, что вы решили записать весь массив данных, которыми обладает человечество, на эти современные носители. Вы не успеете это сделать до конца, как уже придется обновлять первые записанные диски. Сколько потребуется перезаписей, если мы хотим сохранить информацию хотя бы в течение того срока, что отделяет от нас письмена древних египтян? У кого хватит на это сил и денег?

Специалисты видят выход в жестком отсеве информации.

Энциклопедия, которая способна охватить все знания человечества на данный момент времени, должна будет переиздаваться как минимум ежегодно, каждый раз удваивая свой объем. Но кто будет в силах ее прочитать?

И вновь единственное предлагаемое решение — отбор фактов, которые будут входить в эту энциклопедию. Это, собственно, и происходит сегодня во всех областях знаний. Лишь такой процесс отбрасывания "ненужного" и смягчает до поры до времени последствия "информационного взрыва".

Вживим в мозг микрочипы?

Ученые предлагают решения информационных проблем одно фантастичнее другого. Например, вживлять в мозг компьютерные микрочипы, которые могли бы хранить колоссальные объемы информации.

Другие специалисты видят выход в изменении структуры языка. Если сократить длину слов хотя бы вдвое, это ничуть не помешает нам передавать и получать нужные сведения без искажений. "Конечно, при этом наша речь станет не столь изысканной, — говорят эти ученые, — но так называемый "телеграфный стиль" многократно облегчит давление "информационного пресса". Резкое "похудение" информационных хранилищ возможно и при переходе человечества на единый язык... Но все это, как признают те же специалисты, принесет лишь временное облегчение. Темп накопления информации продолжает катастрофически возрастать. И реального пути спасения от последствий "информационного взрыва", увы, не видно.

Ирина ПОТОЦКАЯ

D-11
№2(101)
2002 год

Наследник кота — министерство финансов США,

или Невероятные завещания

После смерти — на родину

Рассказывает берлинский нотариус Светлана Бокова:

"Пришел ко мне как-то мужчина лет семидесяти и попросил помочь составить завещание, предупредив, что оно будет необычным.

Завещатель, представившийся Сергеем Колокошиным, попросил оформить посмертный раздел его тела на три части, которые родственники должны похоронить в разных местах. Сердце свое он завещал отвезти на его историческую родину, в одно из сел Вологодской области, и там закопать в чистом поле. Голову — переправить в Казань (там он учился) и сдать в анатомическую лабораторию университета. Остальное просил похоронить в Москве, так как там он прожил всю свою сознательную жизнь".

Один гроб на двоих

Пожилые жители Ганновера Сергей Николаевич и Елена Юрьевна Никины, которые прожили вместе сорок лет, решили обязательно быть похороненными вместе, причем в одном гробу независимо от того, когда они покинут бренную землю.

В заверенных нотариусом документах говорится, что воля каждого из супругов состоит в том, чтобы после смерти тело усопшего первым оставалось на хранении до момента смерти второго. Тело будет храниться в арендованном холодильнике одного из моргов.

Супружеская пара здравствует и сегодня, на здоровье не жалуется.

Со скелетом по склону Фудзи

В Японии выпустили книгу, в которой помещены четыре сотни необычных завещаний. Так, например, Акира Локо попросил, чтобы после кремации его тела родственники, взяв горсть пепла, сели в скоростной поезд Киото–Токио. По прибытии в Токио скорбящим надо доехать до Гиндзы, центра столицы, там посидеть в кафе, а затем найти в округе красивое дерево и молча посыпать прахом его корни.

Такаси Мудзияма обнародовал свою заветную мечту: он хотел вместе с детьми подняться на Фудзи. Но так как при жизни этому уже не суждено сбыться, то родственники должны взойти на гору, прихватив его скелет.

Укусить босса за ухо

Житель Великобритании Патрик Рот оставил в завещании список личных врагов с их адресами и телефонами. Рот настоятельно просит своих родственников навестить злыдней и сообщить, что они всю жизнь его мучили и причиняли ужасные страдания. Отдельной строкой была выделена просьба, если кому-нибудь из родных встретится его начальник, нужно залепить ему пощечину или лучше укусить за ухо.

Мат на поминках

Мексиканец Санчо Родригес в завещании признался в любви к... шахматам. Он попросил, чтобы каждый, кто придет в его дом на поминки, принес с собой шахматы. Согласно последней воле Родригеса, его посмертные гости должны были провести между собой шахматный турнир. Тот, кто окажется победителем, автоматически вступает во владение его имуществом.

На тот свет за рулем

Единственной радостью 83-летней жизни индийца Таигараджа Пиллаи были автомобили. Впервые сев за баранку в 13 лет, он не расставался с машинами до своей кончины, оставив сыновьям необычное завещание. По древней индийской традиции скончавшегося Пиллаи должны были сжечь на погребальном костре, но он не желал тлеть в одиночестве. Поэтому и завещал сжечь себя за рулем последнего из 20 своих четырехколесных питомцев.

Последняя шутка

Знаменитый иллюзионист Гарри Гудини оставил завещание, в котором указал, что все тайны и секреты собственных фокусов записал и спрятал в сейфе, который разрешает открыть только в честь своего столетнего юбилея. Когда в назначенный день сейф открыли, он оказался пустым.

Зарезать мецената

Миллионер и меценат Альфред Нобель, заявив об учреждении Нобелевской премии, завещал, чтобы перед тем как закопать на кладбище, ему перерезали вены на руках. Больше всего на свете он боялся быть похороненным заживо.

Миллион для виртуоза

Великий комик Чарли Чаплин завещал один миллион долларов тому, кто, выпустив изо рта пять колец сигаретного дыма, сможет пропустить сквозь них шестое. До сих пор никто не мог этого сделать. Дерзайте!

Миллионером стал кот

Самый убедительный пример любви к животным подал состоятельный американец Джейкоб Спеллинг. Он завещал своему любимцу, коту по кличке Пуджи-Вуджи, все свое состояние — восемь миллионов долларов. Сейчас пушистый богатей живет в своем особняке, сплошь заваленном коврами, на которых он любил понежиться и при жизни хозяина. В распоряжении четвероногого миллионера имеется лимузин и собственный водитель. Правда, в жизни кота есть неприятности: еще когда он был маленьким, хозяин его кастрировал. Так что наследником Пуджи-Вуджи, согласно закону, станет Министерство финансов США.

Малайзийский гробовщик погребен с Пугачевой

Довольно необычной оказалась последняя воля Тео Хока Тиама, гробовщика из Малайзии. В одном из пунктов его завещания было указание, что вместо похоронного марша траурную процессию следует озвучивать хитами 60–70-х годов, а участники шествия должны водить хороводы вокруг гроба усопшего (собственноручно изготовленного и потому очень уютного) и всячески провоцировать массовое веселье. Чтобы родственникам было попроще, Тео приложил к завещанию концертную программу — список песен, которые по пути на кладбище следовало исполнять при помощи караоке. В списке присутствовала песня Аллы Пугачевой "Туча". Выяснить, каким образом малайзийский гробовщик оказался знаком с творчеством российской примадонны, в спешке забыли. Но воля покойного была исполнена в соответствии с завещанием. Погребальная дискотека длилась два часа...

"ОГНЕУПОРНЫЙ" ИНДУС ВЫДЕРЖАЛ ТЕМПЕРАТУРУ, ПРИ КОТОРОЙ ПЛАВИТСЯ СТАЛЬ!

В начале сентября 1935 года член Британского Общества психических исследований Гарри Прайс заявил, что намерен провести публичную демонстрацию "прогулки по огню". Для эксперимента был выбран сад, где была сооружена пирамида из 7 т дубовых поленьев, тонны растопочных дров, 45,5 л парафина, изрядного количества угля и... 50 экземпляров газеты "Таймс".

Объектом исследования стал молодой индус из провинции Кашмир Куда Букс, неоднократно проходивший сквозь пламя в своей стране. Под бдительным "оком" кинокамер и взглядами целой толпы почтенных ученых мужей из Лондонского университета босоногий Куда Букс спокойно и безболезненно прошел по всей длине пышущей жаром и пламенем площадки "пирамиды" несколько раз.

Присутствовавший физик подтвердил, что в центре кострища температура была плюс 1400 градусов по Цельсию — выше той, при которой плавится сталь, — а внимательный осмотр ног индуса тремя медиками не выявил никаких признаков ожоговых волдырей.

Для проверки два джентельмена сунули было ноги к самому краю пламени,где "похолоднее", но быстро отдернули мгновенно обзаведясь кровоточащими волдырями

Присутствовавшие на этой демонстрации в Каршалтоне (графство Суррей) были поражены и ошеломлены "логическими противоречиями, вытекающими из эксперимента". Они сами видели, что подвергнутый испытанию юный кашмирец не был трюкачом или обманщиком и не пользовался ни маслом, ни какой-либо другой смесью, чтобы предохранить свои ступни. Напротив, они были вымыты и высушены врачом перед опытом.

Исследователей более всего заинтриговало то обстоятельство, что несмотря на все многочисленные предшествующие "прогулки по огню" ступни Куды Букса не были особенно огрубевшими или покрытыми необычайно толстой кожей для защиты от огня. В данном опыте отсутствовали и признаки "божественного экстаза" или другого особого психического состояния, свойственного участникам религиозных церемоний.

Сергей ПЕТРОВ

ПОДАРОК НА ДЕНЬ РОЖДЕНИЯ — РЕБЕНОК

В Австралии 23-летняя женщина, госпитализированная в день своего рождения с подозрением на грипп (у нее возникли сильные боли в нижней части живота), неожиданно для всех и прежде всего для себя самой родила ребенка. По ее словам, она и не подозревала о том, что была беременна.

Шпионят электронные оборотни

Вканун нового тысячелетия западный футуролог Йен Пирсон утверждал, что люди начнут вживлять различные имплантаты собакам, кошкам, птицам... И он не ошибся!

Уже в 2000 году группа калифорнийских ученых провела уникальный эксперимент. К оптическому нерву кошки было подключено специальное оборудование, которое позволило считывать информацию и превращать ее в визуальные образы. Другими словами, люди посмотрели на окружающий мир глазами подопытного животного.

И вот прошел 2001 год...

Ведущие страны мира разрабатывают электронных "зверушек". В XXI веке такая профессия, как шпион, перестает быть человеческой прерогативой.

Японские исследователи из Токийского университета учатся управлять на расстоянии движением тараканов. На их опыты правительство страны уже выделило пять миллионов долларов. Головы насекомых оснащаются электронными приборами с микроскопическими процессорами, которые посылают сигнал на электроды, имплантированные непосредственно в тараканий мозг. Сигналы о направлении движения посылаются с дистанционного пульта. Нажимая на кнопки, человек воздействует на электроды и определяет путь следования насекомого. По словам исследователей, по приказу человека подопытный таракан уже может поворачивать налево или направо, а также двигаться вперед или отползать назад.

Однако ученые жалуются, что пока эта система управления очень часто дает сбои и подопытные насекомые иногда все-таки бегут, куда им вздумается. Таким образом, возможно, протестуя против "электронного рабства". И хуже того, теряют чувствительность к импульсам.

Но японцы не теряют надежду и в будущем собираются оборудовать тараканьи головы крошечными видеокамерами, которые могут быть использованы для выполнения шпионских миссий и проведения спасательных работ.

Профессор Токийского университета Исао Шимояма поведал, что способности этих насекомых проникать в самые недоступные места явно превосходят человеческие и потому проводимые опыты, без сомнения, откроют миру новые горизонты.

Власти Японии согласны с мнением специалистов. Возможно, правительство считает, что кибертараканы смогут работать на спецслужбы в качестве шпионов, а во время военных действий сеять панику и заразу среди врагов.

Пока неясно, будут ли супертараканы доступны японским обывателям, но их популярность среди населения вполне предсказуема — ведь имея на руках это чудо-изобретение, можно легко устроить соседям "сладкую жизнь".

Кстати, о соседях... Китайские военные создали робота-змею, способного действовать в сложных условиях, например, в зоне радиоактивного заражения, высокой запыленности, после применения отравляющих газов. Робот сконструирован специалистами Национального университета военной науки и техники. Первый образец военно-технической новинки был продемонстрирован на армейском полигоне близ города Чанша (административный центр провинции Хуань). Робот, движение которого контролируется дистанционно, способен "воспринимать" окружающий мир с пом щью миниатюрной видеокамер Показанный на полигоне экземпл длиной 1,2 м весит менее двух ки граммов, он покрыт настоящей зм иной кожей и вообще выглядит " живая змея".

Как заявил один из конструктор робот-змея может двигаться со ск ростью 20 м в минуту и способ проникать в любые завалы пос землетрясений, пожаров, оползне

В новом веке "фаршироват электроникой будут не только ж вотных.

Кевин Уорвик и его супруга у имплантировали себе чипы, кот рые позволяют им дома включать выключать свет, компьютер, теле зор, музыкальный центр, открыва и закрывать двери. Этой паре уже нужны различные пульты дистанц онного управления. Уорвик увере что в самом ближайшем будущ данная технология найдет широча шее применение и молниеносно з воюет широкую популярность. П добные микрочипы станут обычны делом, окружающей нас повседне ностью и перестанут удивлять.

Обзор подготови
Веле ШТЫЛВЕЛ

На потоке... искусственные люди?

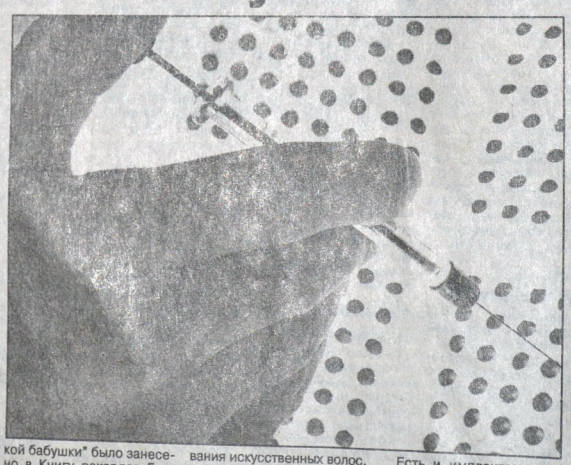

Появление их предвидел лет 40 назад польский писатель украинского происхождения Станислав Лем. Он сочинил тогда рассказ о незадачливом автогонщике конца XXI века Гарри Джонсоне. Тот, участвуя в соревнованиях, умудрился переломать руки, ноги, грудную клетку и шею и отбить все внутренние органы.

И быть бы автогонщику в мире ином, если бы не технология протезирования означенных частей тела. Но так как Гарри Джонсон заплатил за протезирование всего 500 долларов из требуемых 63 450, то фирма, изготовлявшая совершенные протезы, подала иск в суд, требуя признать ее собственностью "набор протезов, именуемый Гарри Джонсон". Оказывается, и голова ответчика был полностью... протезированной!

Стопроцентно фантастическим рассказ Лема перестал быть начиная с 1976 года, когда в результате нескольких последовательных операций врачам удалось заменить 10 суставов (тазобедренные, коленные, плечевые, один голеностопный, один локтевой и другие) у 76-летней Нормы Виквайер, страдавшей с 1968 года инфекционным воспалением костей. Создание "механической бабушки" было занесено в Книгу рекордов Гиннесса, раздел "Медицинские рекорды".

Вероятно, этот раздел в скором времени придется переписывать, и неоднократно, из-за внедрения новых технологий по вживлению искусственных органов человека.

Уже сегодня никого не удивляет практика наращивания искусственных волос, женской груди с помощью силикона, кровеносных сосудов и нервов.

Разработана методика по производству аналога человеческой кожи, функциональных частей сердца. Существуют искусственные имплантаты, помогающие поступлению крови в сердечную мышцу.

Есть и имплантаты для глаз, корректирующие близорукость и дальнозоркость. Близки к завершению опыты по внедрению постоянных линз, корректирующих зрение без повреждения роговицы глаза.

Имеются имплантаты, заменяющие поврежденное среднее ухо. На очереди запчасти, способные воспринимать большой диапазон частот (включая инфра и ультразвук), в том числе на большом расстоянии.

Освоено изготовлени протезов конечностей, свя занных с периферическо нервной системой. Плани руется выпуск протезов ру и ног, связанных непосред ственно с опорным отдело мозга (как у Робокопа!) дл улучшении контроля и ими тирования осязания и боли

Протезирование пенис считается обычной хирурги ческой операцией — осо бенно имплантирование уст ройств для поддержан эрекции.

Особых успехов достигли технологии биопротезиро вания. Проводятся исследо вания по стимуляции неак тивированных волосяны мешочков, клеток кожи, кос тей и хрящей с помощью гормона роста.

В перспективе возможно выращивание из одной клет ки печени и почки целых ор ганов (!) с последующей трансплантацией их в тело человека.

В лабораторных условиях получены положительные результаты по "принужде нию" клеток сердечной мышцы и нервных клеток к самовосстановлению.

Неужели мы находимся на эволюционном пороге бессмертия?

Сергей ПЕТРОВ

Загадка тундры — сииртя

"Давно–давно, когда наших людей здесь не было, тут жили сииртя — маленького роста люди. Когда людей много стало, они насквозь в землю ушли". Так рассказывают ненцы о полумифическом странном народе, некогда якобы населявшем пространства Севера от Канина Носа до Енисея.

Предки ненцев — народы самодийской языковой группы — начали освоение Западной Сибири еще 8 тыс. лет назад. Ненцы, оленеводы–кочевники, в своем движении на север сталкивались с энцами (манту), эвенками (тунгос), хантами и манси (хаби): селькупами (тасым–хапи), нганасанами (тавы) и странным низкорослым народом сииртя (сиртя, сихиртя). Если с первыми народностями все ясно — они существуют и сейчас, то над загадкой сииртя ученые ломают головы до сих пор.

"Сииртя — это такой белый, как известь, человек, — рассказывают ненцы, — как тень ходит. На солнце смотреть не может, только на темноту. Кто сииртя увидит, счастливый будет".

С сииртя ненцы встретились на северном побережье Ямала. Если эпизоды борьбы с другими племенами нашли в фольклоре ненцев широкое отражение, то сюжетов о войне ненцев с сииртя почти нет — загадочные карлики, как с изумлением рассказывают ненцы, обладали искусством исчезать, становиться невидимыми. Наконец сииртя переселились под землю, "уйдя в сопки". Некоторое время они жили под землей, где владели стадами мамонтов — "земляных оленей". Сииртя выходили на поверхность только ночью, избегали встреч с людьми. Однако некоторым посчастливилось общаться с карликами и перенять у них крупицы необыкновенных знаний. Потом сииртя исчезли совсем.

Одно из преданий рассказывает, что последние три брата–сииртя стали богами — покровителями страны мертвых (Нга Ерв), воды (Ид Ерв) и оленей (Илибембэртя). Они помогают богу–творцу Нуму в его вековечной борьбе с Нга — духом нижнего мира, воплощением сатаны.

Сииртя владели высоким искусством магии. Тайны ненецких шаманов — лишь слабый отблеск их знаний. От сииртя же ненцы узнали и то, что наш мир не вечен — он регулярно пересотворяется. Каждый акт пересотворения сопровождается планетарным катаклизмом: гарь и дым окутывают небо, семь дней не светит солнце, люди и звери гибнут во всемирном потопе. Затем начинается новая эпоха.

Этнографы давно обратили внимание на то, что среди ненецких родов на Ямале есть один — род Яптик, заметно отличающийся от других. Об этом роде сложено немало легенд, сказок и мифов, среди его представителей всегда было много шаманов. Легенды говорят, что предки рода Яптик были учениками сииртя, часто гостили в подземных жилищах таинственного народа, перенимая у карликов тайные знания, учась магии и целительству.

Народ, аналогичный сииртя, известен энцам и селькупам. У энцев также есть род, ведущий свое происхождение от сииртя, — это род Лодоседа (в переводе — "люди без плеч"). Следы сииртя разбросаны по всей тундре. Они сохранились в названиях многих рек (Сииртя–яха — река Сииртя), сопок, урочищ (Сииртя–нада, Яр Сииртя).

Свидетельства о сииртя не исчерпываются ненецким фольклором. О виденных в здешних краях странных людях писали многие путешественники и ученые: английский шкипер Стивен Барроу (1556), голландец Ян Гюйгенс ван Линсхоттен (1594–1595), француз Пьер–Мартин де Ламартиньер (1671), русские ученые И.Лепехин и А.Шренк. Академик И.Лепехин, путешествуя в конце XVIII века по европейскому Северу, собрал множество рассказов о древних жилищах "наподобие пещер с отверстиями, подобными дверям". Он полагал, что эти жилища принадлежали некогда жившему здесь, а ныне исчезнувшему народу — чуди. Кстати, по русским преданиям, "чудь белоглазая" тоже ушла под землю.

Александр Шренк, представивший первые научные свидетельства о сииртя, исследуя тундру в 1837 г., обнаружил множество пещер. По словам ненцев, они служили обиталищами некогда жившего здесь народа сииртя: "В прежние времена эта страна была обитаема совершенно другим племенем, нежели которые заселяют ее теперь, — писал Шренк. — Племя это, равно как и многие другие, известно у русских под общим названием "чуди", т.е. "чужого народа". Самоеды называют их "сирте" и с уверенностью говорят, что они жили в этой стране до них, но потом они ушли будто бы под землю".

Реальность сииртя настолько не вызывает сомнений, что некоторые исследователи даже пытаются отыскать археологические следы этого народа. Ученые полагают, что в образе сииртя отражены воспоминания ненцев о досамодийском населении тундры. Но из всех народностей, с кем соприкасались в своей истории ненцы, только сииртя таят неразгаданную загадку, унесенную в подземные глубины заснеженных сопок на Ямале...

И.А.ПОЛЕЩУК

P.S. *Нелишне будет напомнить, что пикты, в раннем средневековье населявшие север Шотландии, также были карликами, жившими в глубоких пещерах под землей. Получается, что "европейские пигмеи" такая же реальность, как и африканские? Но... кто же они? Откуда пришли и куда потом делись?*

"Охота" за внеземной жизнью

Американское Национальное управление по аэронавтике и исследованию космического пространства (НАСА) создало новое научно–исследовательское учреждение, которое займется поисками жизни за пределами Земли. Как предупредил директор НАСА Дэниел Голдин, речь идет не о заполонивших комиксы и киноэкраны "маленьких зеленых человечках".

По словам главы космического ведомства США, официально объявившего о создании Института астробиологии, они бы хотели понять, как из химических соединений возникла жизнь и как произошел переход к живой клетке. "Мы занимаемся поиском любых форм жизни, и открытие одноклеточных организмов стало бы гигантским событием", — сказал Голдин.

С точки зрения директора НАСА, чтобы вести космическую "охоту" за столь крохотными объектами, необходимо научиться втискивать потенциал целой земной лаборатории всего в один компьютерный чип, обладающий огромными возможностями в плане осуществления наблюдений и выполнения различных вычислительных операций. Такого электронного "микроисследователя" уже можно будет отправлять в космическую экспедицию. По словам Голдина, для решения поставленных задач потребуется революция в сфере научного мышления, а также в области средств связи и организации работ.

Судя по объявлению, новый институт станет весьма необычным научным центром. В первую очередь это связано с тем, что это будет "виртуальный" институт. Там не будет никакого суперсовременного комплекса зданий из тонированного стекла и бетона, заполненного многочисленным персоналом и сверхсложным оборудованием; сотрудники нового центра будут сидеть в разных точках страны, объединенные мощной компьютерной сетью. Как отметил Голдин, предполагается, что Институт астробиологии будет тесно взаимодействовать с другими правительственными и частными научными центрами, включая неправительственный институт СЕТИ, занимающийся поисками внеземных цивилизаций.

Возглавит новый исследовательский комплекс Барух Бламберг, лауреат Нобелевской премии по медицине 1976 года.

ОРГАНИЗАТОРЫ БАНДЫ — ХУДОЖНИКИ–ПЕЙЗАЖИСТЫ

На юге Италии арестована банда похитителей оливковых деревьев, которые они вырывали с корнем с помощью экскаватора. Выяснилось, что преступники действовали по заказу... художников–пейзажистов.

В АПРЕЛЕ РОЖДАЮТСЯ ВЕЛИКАНЫ

Сотрудники Венского университета проводили исследования для подтверждения гипотезы о том, что рост мужчины может зависеть от того, в каком месяце он родился. Они обследовали до полумиллиона австрийских юношей, появившихся на свет в период с 1965 по 1975 год, и методом математического анализа выявили такую, например, закономерность: мальчики, родившиеся в апреле, в зрелом возрасте становятся выше своих сверстников, которые родились в другом месяце. А вот молодые люди "из октября", как правило, высоким ростом не отличаются. "Видимо, все это связано с годичным циклом солнечной активности", — предполагают исследователи.

ПРОЗРЕЛИ БЛАГОДАРЯ УМЕРШЕЙ

Сиримаво Бандаранаике, недавно умершая на Шри–Ланке в возрасте 84 лет от сердечного приступа, была первой женщиной в мире, ставшей премьер–министром своей страны (в настоящее время ее дочь занимает пост президента республики Шри–Ланка). В соответствии с завещанием покойной, написанным еще в 1972 году, роговицы ее глаз пересажены двум слепым соотечественникам — мужчинам в возрасте 32 и 70 лет, которые благодаря этому прозрели.

ТРАВЯТ СОБСТВЕННЫМИ ОБЕДАМИ

68–летний Жаир Коэльо, бразильский коммерсант, разбогатевший на поставках "комплексных обедов" в тюрьмы штата Рио–де–Женейро, сам оказался за решеткой после того, как выяснилось, что он давал взятки чиновникам из Управления исправительных заведений штата за получение эксклюзивного права на такие поставки. "Для него настал час расплаты, — заявил директор тюрьмы, в которую попал Коэльо. — Во–первых, мы кормим его исключительно его же дрянными обедами, а во–вторых, держим в камере–одиночке, спасая от мести других заключенных за такую отвратительную еду".

Видение Девы Марии в Египте

Уходящий век ознаменован и такими явно неординарными событиями, как явления Пресвятой Девы. Самым известным из них было, без сомнения, явление Богородицы в португальском городке Фатима в 1917 году. Но оно было отнюдь не единственным.

Н.Непомнящий пишет: "Видение Девы Марии в Египте, мусульманской стране, — поистине беспрецедентное, загадочное событие. Явление наблюдали не только набожные христиане, но и мусульмане. Власти Ватикана на протяжении 10 лет воздерживались от оценки этих событий и комментариев на эту тему".

Церковь Святой Марии находится в Египте на пересечении Томанби-стрит и Халил-лейн в Зейтуне, северном Каира. Зейтун расположен неподалеку от того места, где, по преданию, жила Святая семья в то время, когда царь Ирод искал младенца Христа.

Впервые чудо произошло в ночь со 2 на 3 апреля 1968 года. Двое механиков, работавших в гараже на другой стороне Томанби-стрит, увидели на большом куполе церкви фигуру, напоминающую монахиню в белом одеянии. Решив, что кто-то собирается спрыгнуть с крыши, они побежали за священником. Когда тот пришел, у церкви уже собралась большая толпа. Объяснений священника не потребовалось — все поняли, что соприкоснулись с необычайным явлением. С этой ночи сотни тысяч людей из разных стран могли наблюдать явление Девы Марии.

Явление Богородицы обычно сопровождалось загадочным свечением. Она появлялась на фоне яркого света, такого слепящего, что люди даже не могли разглядеть ее черты. А за 15 минут до ее появления небо озарялось мерцающими огнями, похожими, по словам очевидцев, на флюоресцентный свет или зарницу. Эти вспышки иногда появлялись прямо над церковью, иногда выше, в облаках.

О них рассказывают как о "кольце ярких вспышек", "падающих звездах" и даже "бриллиантовом дожде", струящемся на пути Блаженной Девы. Иногда на голове Девы Марии можно было видеть сверкающий огнями венец, который придавал ей блеск и великолепие, и загадочные облака, собиравшиеся над церковью, в то время как все остальное небо было безоблачным.

Другой феномен, который наблюдали свидетели, — странные светящиеся птицы, возникающие до, во время и после появления Девы Марии, а иногда и в те ночи, когда она вообще не появлялась. Эти птицы чем-то напоминали белых голубей, но все-таки отличались от всех известных науке птиц, потому что летали очень быстро, как бабаря, но не взмахивая крыльями. Казалось, они пролетали сквозь призрачное видение, но никогда не сталкивались на церковь или растущие около нее деревья. Каждый раз количество птиц изменялось, но они всегда летали (или парили) в определенном порядке — в виде треугольника или креста. Однажды 12 птиц пролетели двумя рядами по шесть.

Эти огни и птицы были предвестниками настоящего чуда. Дева Мария могла появиться над куполом церкви в вуали и длинных одеяниях, а однажды ее увидели в большом светящемся шаре, который выплывал из-за северо-восточного купола церкви; внутри церкви под этим куполом находилась икона Святой Марии.

Дева Мария всегда была в движении — она наклоняла голову, приветствовала и благословляла толпу. Иногда в руке она держала оливковую ветвь, но не произносила ни звука. Видение было как бы прозрачным, и от него исходил свет, который епископ Антанасий из Бени-Суэфа и Бахнесы определил как голубовато-белый, похожий на цвет неба в погожий день. Она появлялась между деревьями во дворе перед церковью, под каждым из куполов, в окнах большого купола и часто прохаживалась по плоской церковной крыше, откуда ее можно было видеть со всех сторон.

Вначале Дева являлась три раза в неделю, почти всегда воскресным утром, перед восходом солнца, и всегда на праздники Девы Марии, которых всего 32 в году.

С самого первого ее появления коптский религиозный еженедельник "Ватани" посвятил две страницы описанию феномена в Зейтуне. Газета также рассказывала о случаях невероятных исцелений — ведь многие тысячи людей были свидетелями зейтунского феномена и охотно делились своими впечатлениями.

Епископ Самуил, который видел феномен с птицами и дважды за одну ночь был свидетелем явления Девы Марии, вспоминает:

— В 2.45 утра Блаженная Дева Мария предстала в виде ярко светящейся фигуры или фосфоресцирующей статуи. Спустя некоторое время она исчезла, но появилась в 4 часа и оставалась видимой до рассвета. Она медленно двигалась в западном направлении, время от времени кланяясь и благословляя народ. Ослепительный нимб окружал ее голову, и я видел светящиеся существа вокруг нее. Они были похожи на звезды голубого цвета. Сцена была необыкновенно величественной...

Епископ Антанасий, который впервые побывал в церкви Святой Марии в начале апреля 1968 и провел там целую ночь с 29 на 30 апреля, писал патриарху Кириллу в своем отчете: "Меня предупредили, что купол плохо просматривается из-за облаков, но тут в небе что-то вспыхнуло, будто зажглись флюоресцентные лампы. И я увидел Ее, стоящую в полный рост. Я пробрался сквозь толпу и встал перед Ней. Она возвышалась над куполом примерно на 5–6 метров, подобно блестящей статуе, но не статичной — она двигалась, и ее одежда колыхалась... она махала рукой, она благословляла людей. Она была очень спокойной и вся светилась".

Епископ Григорий записал в январе 1969 года: "Я сам был свидетелем, по крайней мере, восьми явлений. Однажды я увидел углубление в небе, похожее на углубление в святилище коптской церкви, и Дева Мария появилась из этого углубления. Она казалось большой, была молода и красива, окружена небесным светом. На голове у нее было нечто вроде вуали, она смотрела взором скорбящей матери вниз, на крест на главном куполе. Она не выглядела счастливой. Два-три часа она находилась на одном и том же месте".

Самое удивительное произошло под северо-восточным куполом, над иконой Блаженной Девы 1 июня. Около 9 или 9.30 вечера в центре углубления под маленьким куполом появилось свечение. Свет принял очертания шара, который начал двигаться вверх-вниз. Потом он медленно выплыл и принял очертания Девы Марии. Видение продолжалось 2–3 минуты, и, как обычно, люди взывали к Деве. Она, как всегда, приветствовала народ, подымая одну руку, а в другой держа оливковую ветвь. Она выглядела счастливой, у нее было доброе улыбающееся лицо, чуть тронутое печалью.

А вот свидетельства других очевидцев, причем среди них не только копты-католики. Хассан Моххамед и Мансур Шехета (оба мусульмане) рассказывают об увиденном: около 3 часов утра на третью ночь их пребывания у церкви они увидели над крышей церкви между двумя куполами фигуру, закутанную в блестящее белое одеяние. Трижды они видели Свя Марию. "Это была не т не что-то искусственн Это была Дева".

Матильда Мессейя и сестра прибыли в Зейту мая 1968 года в 7 часов чера. До 3 часов утра стояли в огромной толп церкви, молились и вме со всеми пели священ гимны. В это время Б родица появилась на вях дерева на южном ко двора с младенцем Хр том на левой руке. Оба пались в лучах яркого с та, на голове Девы Ма была вуаль. В течение часов ее видели все, стоял у церкви; сестры же добавили, что вид птиц, и они "были пох на маленькие планеры самолеты".

Уэйди Тадрос Шум инженер компании "Мо Ойл":

— Я видел Деву, го вам. Я видел ее в пол рост. Это была не тень сячи и тысячи людей по лили свои покрывала улицах и пели гимны Д Никогда раньше мы не лали этого в толпе. Нев можно описать, что я чу вовал.

Кардинал Стефанос, триарх Кирилл и доктор рут, архимандрит г ко-католической цер сделали официальные явления по этому пов которые зафиксирован докладе египетского г вительства. Преподобн Ибрагим Саид, кото представляет интер всех протестантских це вей Египта, официал объявил, что видения в женной Девы Марии исходили на самом дел

Кардинал Стефанос явил:

— Нет сомнения, что все происходило на са деле. Это подтверд многие коптские катол которые заслуживают верия. Они видели явл Блаженной Девы и пр ставили мне во всех дробностях описание дений на куполе Зей ской церкви. Сестра П де Мофало, католичка, нахиня, известная св честностью и педантич тью, уверила меня в ре ности этих событий. была очень возбужд взволнована и говор что была не единствен свидетелем — тысячи дей вместе с ней ви Деву.

И.А.ПОЛЕ

Божественный рекорд

Британский священник Крис Стерри прочел самую длинную проповедь в истории христианства, продолжавшуюся 28 часов 45 минут.

Как сообщает Би-би-си, ему пришлось закончить свою речь, когда он, по собственным словам, дошел до той части Завета, которую "знает не очень хорошо". Изначально он планировал остановиться, когда "наговорит" 36 часов. За все это время он ни разу не нарушил правила, запрещающие повторяться, говорить бессмыслицу и останавливаться более чем на 10 секунд. Правда, каждые восемь часов Стерри имел право брать 15-минутный перерыв.

С бессонницей викарий боролся, попивая популярный в ночных клубах напиток "Red Bull".

D-15
№2(101)
2002 год

Малена — Королева скорпионов

Среди невероятного многообразия титулов и званий зачастую встречаются и совершенно необычные. В Англии есть Лорд танца и Лорд пива, в Лейпциге — Король сосисок; венгерский нумизмат Ласло Венци известен как Рыцарь Древних Монет, 50-летний австралиец Эл Дин двадцать пять лет удерживает почетный титул Капитан Акула (он поймал более 1000 белых и тигровых акул). Альпинисты, покорившие семитысячники, удостаиваются звания Снежный Барс. 93-летний цейлонский индус Бен Закария охотится за жемчугом 83 (!) года, и все ловцы региона преклоняются перед ним, называя Непревзойденным Мастером. В Индии есть своя Королева змей; такой же "королевский" титул носит 22-летний житель Малайзии...

А 1 сентября 2001 года в этой экзотической стране Юго-Восточной Азии появилась и своя, единственная в мире, Королева скорпионов. Этого уникального титула удостоена 24-летняя красавица (Мисс Планета-99) Нор Малена Хассан. Девушка вышла живой и невредимой из стеклянной комнаты размером 2х6х3 м, в которой она прожила ровно месяц в обществе трех тысяч этих самых опасных в Малайзии членистоногих.

В одном из залов музея Келантан, в расположенном на северо-востоке страны городе Кота Бару, столице штата Келантан, была сооружена стеклянная комната площадью 12 квадратных метров. 1 августа 2001 года Малена вошла в эту комнату со столом и кроватью и 2700 скорпионами, многие из которых превышали в длину 12 см. Однако этого количества членистоногих, укусы которых чрезвычайно болезненны и даже смертельны для людей, отважной девушке показалось мало, и через полмесяца после начала необычного эксперимента она попросила добавить еще 300. Для ровного счета.

Ела, пила, спала и молилась Малена в стеклянной комнате вместе со скорпионами. С внешним миром общалась при помощи мобильника. Дважды в день выходила в туалет, установленный в кабинке вприпык к стеклянной стене. Читала книги, слушала CD-плеер. Раз в два дня на 15 минут девушка убегала под душ.

За месяц беспокойного соседства скорпионы ужалили Малену 7 раз. Два укуса оказались очень серьезными, а поле третьего газеты напечатали фотографии, на которых красавица была запечатлена лежащей на кровати с закрытыми глазами. Под снимками была аннотация: "Отважная Малена умирает от укуса пятидюймового желтого скорпиона".

"Отважная Малена" тогда не только не умерла, но, вколов себе прививку дозу противоядия, попросила подсадить к ней еще пару сотен "паучков".

И вот тяжелое испытание позади. Малена получила официальный диплом об установлении нового рекорда. Прежний рекорд в 1999 году установил ее гуру, человек феноменальных способностей Али Хан Шамсутдин, тот самый Король змей, о котором упоминалось выше. Именно он научил Малену терпеть боль от укусов скорпионов и не бояться их. Два года назад этот малазиец прожил 3 недели в комнате с 5 тысячами скорпионов, причем укушен был 12 раз и четырежды колол себе противоядие.

Обеспечила себе Малена и место в Книге рекордов Гиннесса. Что это — блажь?

— Я очень счастлива, что довела задуманный эксперимент до конца, — сказала Малена после выхода на свободу обступившим ее репортерам. — Захотела испытать свою смелость и доказать себе и другим, что даже в таком опасном соседстве можно выжить, соблюдая определенные меры безопасности. Отдохну немного и снова займусь своими шоу.

Шоу, показ которых намерена возобновить отважная малазийская девушка после недельного отдыха, — это выступления со змеями.

— Все замечательно, — заявила она с сосредоточенной улыбкой. — Вот только мне будет не хватать моих скорпиончиков. Ничего, через год мы с гуру Али Ханом создадим шоу со скорпионами!

За 30 дней, проведенных в кошмарной стеклянной комнате, Малена очень подружилась с двумя самыми симпатичными из своих "соседей": Бобом и Доном. Она взяла их к себе домой, остальных же выпустили на волю в пустынной местности.

Довольны экспериментом все: и рекордсменка (получила 30 тысяч долларов гонорара), и скорпионы, получавшие обильный корм, и администрация музея, который за месяц посетили 30 тысяч человек, при стоимости входного билета на экзотическое шоу от 2 долларов — с местных жителей, до пяти — с туристов.

Подготовил Александр ЕВТЕЕВ

На фото: **отважная красавица Малена Хассан со своим 12-сантиметровым любимчиком — песчаным скорпионом Бобом.**

НАДЕНЬТЕ МАЙКИ, БЕССТЫДНИКИ!

Трудную судебную тяжбу затеяла жительница Гонконга Чэн Иньфэн.

Она требует компенсации 42 тысячи долларов от трех мужчин, которые предстали перед ней обнаженными по пояс. Тем самым эти господа, указала она в исковом заявлении, "сделали попытку соблазнить меня". По убеждению г-жи Чэн Иньфэн, признание права мужчин разгуливать без рубашек и маек ущемляет равноправие женщин. В суде принять заявление этой дамы отказались, так что теперь ей не остается ничего иного, как самой избавиться от блузки и лифчика. Для утверждения равноправия.

"НЕЗРЕЛЫЙ ЖЕНСКИЙ УМ"

В Каире суд отклонил просьбу одной жительницы о разводе, которая мотивировала ее тем, что муж запрещает ей смотреть телевизор, поскольку считает, что телевизионные "мыльные оперы" оказывают вредное воздействие на "незрелый женский ум". В то же время суд обязал сурового супруга давать жене возможность проводить у голубого экрана не менее двух часов в день.

НЕ ВЫНЕСЛА ДУША ПОЭТА...

Франсиско дель Мораль Эспиноза по прозвищу "Мадридский Робин Гуд", поэт-сюрреалист, ограбивший несколько ювелирных магазинов в испанской столице, а затем раздавший награбленное городским беднякам, со скучающим видом слушал прения представителей обвинения и защиты на собственном процессе, пока у него не начали слипаться глаза, после чего со скамьи подсудимых послышался храп.

УМОРИТЕЛЬНЫЙ НЕКРОЛОГ

Друзья и родственники английского рок-исполнителя Дэйва Суорбрика были шокированы публикацией его некролога в популярной газете "Дейли телеграф".

Некролог был составлен с таким вкусом и литературным талантом, что явно понравился всем, кто знал Дэйва. Какова же была их радость, когда обнаружилось, что произошла ошибка. Сам Дэйв выздоравливает в больнице от воспаления легких. "Я серьезно опасаюсь, что, прочитав свой некролог, он просто умрет от смеха", — сказала репортеру газеты жена музыканта.

РЕКОРДСМЕНЫ — ТЯЖЕЛОВЕСЫ

Муравей, весящий всего 0,0035 грамма, может нести гусеницу в пять раз больше себя по весу и в 15 раз — по длине. Если бы такой же сравнительной силой обладал человек, то в среднем он мог бы нести предмет весом около 370 килограммов и длиной примерно 27 метров!

Гвоздь вбили в голову 600 лет тому назад

Загадки пиратов скрыты не только на берегах Карибского моря или в песке тихоокеанских "островов сокровищ". В Германии ученые сейчас пытаются выяснить, насколько правдивой была легенда о знаменитейшем немецком пирате Клаусе Штертебекере.

В конце XIV века сводные братья Клаус Штертебекер и Годеке Михельс стали грозой на Северном и Балтийском морях. Они грабили богатых, помогали беднякам, и, как утверждают легенды, захватили огромные сокровища...

Но негоциантам из Ганзейского союза это все совсем не понравилось. Они снарядили военные когги, которые тогда назывались "корабли мира" (Vredeschiffe), и в конце концов захватили Штертебекера. Вместе с другим известным пиратом, Годеке Михельсом, его доставили на Гросброок, остров в гавани Гамбурга, и там обезглавили. Правда, Штертебекер выговорил условие, помилования для своих людей — тех, мимо которых он успеет пробежать без головы. Таких, по легенде, оказалось одиннадцать.

То, что Михельс в 1401 году действительно был казнен на острове Гросброок, имеет подтверждение. За его казнь палач получил "зарплату" из городской казны — 80 пфеннигов за удар мечом (за целый день работы в поле сеятели получали тогда 24 пфеннига). Имя же Штертебекера в счете отсутствует — палач поставил на листе прочерк.

В 1878 году при строительстве нового дока на острове Гросброок рабочие нашли два пробитых черепа (очевидно, головы насадили на колья и выставили для устрашения). Сразу же было объявлено, что они принадлежат именно Штертебекеру и Михельсу — несмотря на то, что с XIV по XVII век на Гросброке состоялось ровно 600 казней.

В 1999 году этот случай расследовал профессор Клаус Пюшель, руководитель отделения судебной медицины университетской клиники в Эппендорфе. Специалисты по биологии человека установили, что

Черепа знаменитых пиратов

черепа принадлежали мужчинам, одному было примерно 30 лет, второй на 10 лет старше. Оба были сильны, младший имел следы ранения на лбу. Коллеги Пюшеля из Оксфорда уверенно датировали останки 1400 годом — это соответствует по времени истории Штертебекера и Михельса.

Над одной из голов, и это особенно важно, полагает профессор Пюшель, палачу пришлось потрудиться, чтобы череп, приколоченный к балке, оставался целехоньким. Дыру для гвоздя во лбу тщательно подготовили мечом или ножом.

Дальнейшие результаты могла бы дать реконструкция лица и анализ ДНК для сравнения с живущими сейчас Штертебекерами. Но одну деталь старого предания Пюшель теперь уверенно относит к области чистой легенды. Обезглавленный пират никак не мог пробежать мимо своих людей: "Спинной мозг не может подавать команды. Когда голова отделена, тело падает на землю".

И.ПОЛЕЩУК

Читайте в следующем номере:

ХОТИТЕ СТАТЬ НЕВИДИМКОЙ?
Японский изобретатель Такэси Койема сконструировал аппарат, делающий человека невидимым!

ПАРАНОРМАЛЬНЫЕ СПОСОБНОСТИ МАСТЕРА "ЦИГУН"
Ян Синь способен бомбардировать биоэнергией атомные ядра за 2000 км, превращать воду в лекарство и оживлять умерших животных.

НЕЙРОНАВТЫ — ПУТНИКИ "ПАРАЛЛЕЛЬНЫХ МИРОВ"
Нужно ли искать вход в иные измерения? Ответ автору публикации "Я ищу вход в туннель "параллельного мира".

ФЕНОМЕН ВОЗВРАТА К ПРОШЛЫМ ЖИЗНЯМ
Почему некоторые помнят прошлое? Человек, бывший когда-то рыбой, помогает искать подводные клады.

ТЕЛЕПАТИЧЕСКИЕ ПОИСКИ ПРОПАВШЕЙ ЭКСПЕДИЦИИ
Неизвестные эксперименты во время поиска знаменитого летчика С.Леваневского.

"ИНТЕРЕСНАЯ ГАЗЕТА" — ЦЕ:

A — «Магия, мистика»
B — «Экзоэротика»
D — «Невероятное»
E — «Исцеление»
F — «Для женщин»
G — «Загадки цивилизации»
K — «Криминоген»
L — «Лабиринты любви»
R — «Для мужчин»
S — «Special»
X — «Икс-блок»

За матеріалами і повідомленнями кореспондентів "ИГ", вітчизняної та зарубіжної преси, мережі Інтернет

D ИНТЕРЕСН ГАЗ
33-46 НЕВЕРОЯТНОЕ
Видається з 1993 року
Реєстраційний номер КВ № 408 від 1 лютого 1994
№2(101), 2002 р
ЗАСНОВНИКИ, ШЕФ-РЕДАКТОРИ:
Анатолій КАЦАЙ, Олександр КОРОЛЬ
ЗАСТУПНИКИ ГОЛОВНОГО РЕДАКТОР
Олексій СОКУР, Надія ЮРЧЕНКО
РЕДАКЦІЙНО-ВИДАВНИЧ РАДА:
Сергій МОГИЛЬНИЙ, директор
Сергій ОНУПРІЄНКО, член ради
Степан ІВАНУС, відповідальний секрета
Віталій БОБЕР, заступник директора по зб
Ірина БОРЗОВА, головний бухгалтер
Олександр ШЛАПАЧЕНК начальник відділу збуту
ВИДАВЕЦЬ:
Редакційно-видавнича фірма
Адреса редакції:
03047, Київ-47, просп. Перемоги, 50, кімн. 4
Тел.: (044) 441-82-59, 441-8
Факс: (044) 446-91-26
E-mail: postmail@avkpress.kiev
ВІДДІЛ РОЗПОВСЮДЖЕНН (044) 441-82-57
РЕКЛАМНИЙ ВІДДІЛ (044) 441-83-69
Комп'ютерний дизайн, верст і фотоформи — Степан ІВА
Коректор Нарріс БАГДАСАР'ЯН
● Друкується мовою оригінал
● За зміст та достовірність інформ відповідальність несе автор (реклам
● Листування з читачами — тільки на шпальтах газети
● Рукописи не рецензуються і не повертаються
● При передруку посилання на "И обов'язкове
Віддруковано на комбінаті др видавництва «Преса України 03047, Київ-47, пр.Перемог Загальний наклад "ИГ" 7023 Зам. №3213009 від 24.01.200

4 820014 28001